



NOTAS COMPLETAS Y
DIARIO DEL VIAJERO



REGION®

Un puente de comunicación - 32º año de circulación

Del 27 de mayo al 2 de junio de 2022 - Nº 1.492 - INPI 1983083 - Redacción: Independencia 195, Santa Rosa LP
(02954) 387800 / (2954) 317541 - info@region.com.ar - www.region.com.ar - Dir. Prop.: Gerardo Yanes



Periódico GRATUITO /FREE Newspaper

Estadía sustentable:
10 destinos ideales



Puerto Iguazú, El Chaltén y Villa General Belgrano encabezan el listado por ser los lugares argentinos con la proporción más alta de alojamientos con el Sello de Viajes Sustentables de "Booking.com", según revela el sitio líder de reservas hoteleras...

"Tras las huellas de Jaak"



El Colegio de Arquitectos de La Pampa, a través de la 9ª Edición de su publicación digital "Revista 88x96", realizó un rescate de la obra arquitectónica del recordado Arquitecto Santiago Swinnen, "Jaak" como se lo llamaba familiarmente y entre sus amistades...



Todas las intoxicaciones por monóxido de carbono son evitables

El riesgo por intoxicación por monóxido de carbono, que puede producirse debido al mal funcionamiento de estufas, chimeneas y cocinas, reaparece cada año cuando comienza el frío. Por ello, la Dra. Valeria El Haj, Directora Médica Nacional de OSPE-DYC, explica a qué síntomas prestar atención, qué hacer ante una sospecha de fuga y cómo prevenir este riesgo.

Con los fríos del otoño y la llegada de la época invernal, se intensifican las consultas por patologías respiratorias y lamentablemente crece el número de fallecidos a causa de intoxicación por monóxido de carbono. Para lo cual, se considera sumamente indispensable advertir sobre los peligros de este enemigo silencioso que pasa desapercibido, ya que es inodoro,



La llama de gas debe ser siempre de color azul; si la llama es amarilla o anaranjada, es signo de mala combustión y generación de monóxido.

incoloro, no tiene sabor y tampoco irrita los ojos ni la nariz.

El Monóxido de Carbono (CO) es una sustancia tóxica, un gas venenoso que se produce por la combustión

incompleta del carbono presente en materiales como leña, carbón de leña, gas, kerosene, alcohol, gasoil y nafta, está presente en el humo expulsado por automotores y camiones, can-

delabros, estufas, cocinas y sistemas de calefacción que no funcionan de manera adecuada o cuya ventilación se encuentra bloqueada, lo cual puede llevar a la acumulación de este tóxico...

Día del Graduado de Ciencias Económicas



El 2 de junio fue instaurado como el Día Nacional del Graduado en Ciencias Económicas en la República Argentina.

La decisión fue tomada por la Junta de Gobierno de la Federación Argentina de Consejos Profesionales de Ciencias Económicas, el 19 de noviembre de 1980 y la fecha obedece al nombramiento de Manuel Belgrano como primer secretario del

Consulado de Comercio, hecho que tuvo lugar en el año 1794.

Alcance profesional

Se denomina Ciencias Económicas a toda disciplina que estudia los modos de organización de las sociedades para satisfacer en el tiempo sus necesidades, mediante el conjunto de bienes y recursos siempre escasos y finitos...

50 Años del Puente Dique Punto Unido



El puente dique "Punto Unido", inaugurado el 25 de mayo de 1972, fue definido por el presidente del EPRC, Enrique Schmidt, como "la obra civil más importante que tenemos en 25 de Mayo, es el corazón del Sistema de Aprovechamiento Múltiple y debemos cuidarlo".

Esta icónica obra de ingeniería de fundamental

importancia como conexión vial y para el Área Bajo Riego de La Pampa fue construida sobre el Río Colorado, con un largo de 184m.

La constituye un dique nivelador de aguas y una obra de toma con capacidad para derivar hasta 120m³/s. Sirve además, como infraestructura del puente del cruce de la Ruta Nac. Nº 151...

Enoturismo



El presidente de la Filial Provincial de la Federación Empresaria Hotelera Gastronómica, Santiago Amsé, sostuvo que el enoturismo -actividad turística relativa a las zonas vitivinícolas y sus productos-, representa sin dudas una fortaleza más en pos del desarrollo de la industria del vino y con esto, de más generación de empleo en el Sector...

Costos actualizados de la Construcción

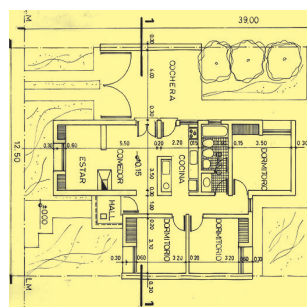

Cada último viernes del mes publicamos sobre el modelo de una vivienda unifamiliar en Planta Baja, de una superficie de 120 m², construida en mampostería de ladrillo común y losa cerámica, los costos actualizados del M2.

La Gauchita Especias
El mundo de lo natural

Venta por mayor y menor

- Cereales
- Copetín • Repostería
- Frutas secas • Condimentos
- Quesos • Productos para celíacos y diabéticos

Tel: (02954) 41-41-99
Yrigoyen 354 / Santa Rosa

Pinté con TERSITECH

CASAS A PRUEBA DE AGUA

- IMPERMEABLE
- CON POLIURETANO
- FILTRO UV

Deballi pinturerías

Tel: (02954) 45-3922

Casa Central General Pico: Calle18 Nº343 / Tel: (02302) 421910/ 43-3248

Santa Rosa: Av. Luro 1.131 / Tel: (02954) 45-3922

Av. Luro y Alvear / Tel: (02954) 42-1922

Ameghino y Edison / Tel: (02954) 43-8949

REGION Un puente de comunicación es marca registrada INPI Nº 1.983.083. Redacción y Publicación: Independencia 195, Tel: (02954) 387800 - Santa Rosa - La Pampa Argentina. Publicación declarada de Interés General por el Registro Nacional de Interés General Nº 359581 - Directores: Dra. María Martínez y Gerardo Yanes. Todos los derechos reservados. La Dirección no se hace responsable por las notas firmadas por personas e instituciones o por otras fuentes, las cuales pueden coincidir o no con nuestro pensamiento redaccional sobre el tema - Impreso en Argentina por Agencia Periodística CID, Av. de Mayo 666 Tel: (011) 4331-5050 - Buenos Aires. PRINTED IN ARGENTINA.

Convocan para el "Club de Empleo"

A través de la Oficina de Empleo de la Municipalidad de Santa Rosa, invitaron a participar de los talleres del "Club de Empleo".

Se trata de un espacio de acompañamiento a jóvenes en la búsqueda activa y sostenida de trabajo. Una herramienta para promover la inserción laboral que busca abrir puertas y generar oportunidades.

La serie de capacitaciones están destinadas a las personas de 18 a 24 años que participaron y aprobaron el Curso de Introducción al Trabajo (CIT) en el marco del Programa Jóvenes con Más y Mejor Trabajo.

El Club se desarrollará durante cuatro meses. En este periodo las personas participantes recibirán un beneficio económico mensual de \$4.500 (cuatro mil quinientos pesos).

Los cursos, que comenzarán en junio, se dictarán de manera presencial tres veces a la semana. Esta propuesta tiene como objetivo asistir, orientar y brindar herramientas para la búsqueda exitosa de empleos de calidad. Se brindarán clases de distintas temáticas teniendo en cuenta el perfil de los y las jóvenes, sus proyectos formativos y su participación en otras propuestas del Programa "Jóvenes con Más y Mejor Trabajo".

Quienes deseen participar se deben contactar con la Oficina de Empleo de la Municipalidad de Santa Rosa para completar la inscripción. Pueden hacerlo de manera presencial en Bartolomé Mitre 129, de 8 a 13 horas. O de forma virtual al WhatsApps 2954-809745 y/o vía mail a industriaytrabajo@santarosa.gov.ar.

DESARROLLO DE LA INDUSTRIA DEL VINO

Amsé: El enoturismo es sin dudas una fortaleza más



El presidente de la Filial Provincial de la Federación Empresaria Hotelera Gastronómica de la República Argentina (FEHGRA), Santiago Amsé, sostuvo que el enoturismo -actividad turística relativa a las zonas vitivinícolas y sus productos-, representa sin dudas una fortaleza más en pos del desarrollo de la industria del vino y con esto, de más generación de empleo en el Sector.

La marca "Pampa"

Por eso desde FEHGRA LA PAMPA, apoyamos y promovemos el contacto de nuestros asociados con proveedores locales y acompañamos toda decisión política que potencie acciones, financiamiento y medidas que propicien un horizonte fructífero para el enoturismo, tales como las rondas de negocios organizadas por la agencia I-Comex en la última Expopymes, donde se pudo observar que la marca "Pampa" despierta también por los vinos locales un gran interés, tanto a nivel nacional como internacional, y que puede traducirse en ambiciosas expectativas de comercialización-exportación; expectativas que los bodegueros de la Provincia cimientan con una excelente calidad en su producción.

En esto, el Enoturismo puede ayudar, porque no se consume un vino solo por su sabor, sino también por su prestigio, historia, valores y matices culturales que se resumen en cada botella, y que brinda toda una experiencia".

Finalmente Amsé mencionó: "celebramos el gran esfuerzo de los productores de vino de nuestra Provincia, que se están superando día tras día, y que ya hoy presentan una producción competitiva".

Producción competitiva

Asimismo, Santiago Amsé coincidió plenamente con la visión del director nacional de Planificación y Desarrollo del Ministerio de Turismo y Deporte de la Nación, Sergio Castro, que en su visita a La Pampa definió al turismo como una herramienta de desarrollo territorial, de capitalización de recursos y puesta en valor de identidades culturales. En esta oportunidad, el Turismo le brinda a la producción de vino un marco propicio para su impulso.

Los datos forman parte del Informe sobre Viajes Sustentables 2022 que realizó Booking.com recientemente y donde también se identificaron los destinos ideales para vivir una estadía sustentable tanto a nivel local como global. En ese marco, Puerto Iguazú sobresalió tanto a nivel local como global. La localidad misionera fue seleccionada como uno de los destinos del mundo

INFORME DE "BOOKING.COM"

¿Cuáles son los diez destinos argentinos ideales para vivir una estadía sustentable?



VIENE DE TAPA

El 88% de la comunidad viajera argentina afirma que viajar de forma sustentable le resulta importante y un 74% sostiene querer viajar de forma más sustentable en los próximos 12 meses.

En un mismo sentido, un 37% dice que prefiere viajar en temporada baja y un 35% eligió viajar a destinos menos populares en los últimos 12 meses para evitar el turismo masivo. Asimismo, al pensar en sus próximos viajes, un 49% dijo que estaría dispuesto a viajar exclusivamente fuera de temporada y así evitar el turismo masivo, y un 61% reveló que evitaría los destinos turísticos y las atracciones más populares a fin de lograr una mejor dispersión del impacto y los beneficios de su visita.

Los datos forman parte del Informe sobre Viajes Sustentables 2022 que realizó Booking.com recientemente y donde también se identificaron los destinos ideales para vivir una estadía sustentable tanto a nivel local como global. En ese marco, Puerto Iguazú sobresalió tanto a nivel local como global. La localidad misionera fue seleccionada como uno de los destinos del mundo

con la proporción más alta de alojamientos con el sello de Viajes Sustentables de Booking.com, lo que pone la ciudad como uno de los lugares ideales para disfrutar de una estadía sustentable. Comparte su selección con destinos como Ámsterdam (Holanda), Estocolmo (Suecia), Villa de Leyva (Colombia) y Arusha (Tanzania).

A nivel local, Puerto Iguazú (Misiones) comparte el top 3 de destinos argentinos ideales para vivir una estadía sustentable con El Chaltén (Santa Cruz) y Villa General Belgrano (Córdoba). A continuación, el listado de los diez destinos con la proporción más alta de alojamientos con el sello Viajes Sustentables de Booking.com:

1. Puerto Iguazú (Misiones)
2. El Chaltén (Santa Cruz)
3. Villa General Belgrano (Córdoba)
4. Tilcara (Jujuy)
5. El Calafate (Santa Cruz)
6. San Martín de los Andes (Neuquén)
7. Merlo (San Luis)
8. San Salvador de Jujuy (Jujuy)
9. Mendoza (Mendoza)
10. Mina Clavero (Córdoba)

Viajes Sustentables

La misión de Booking.com es hacer que conocer el mundo sea más fácil para todas las personas y, a su vez, que sea más sencillo encontrar opciones para viajar de manera sustentable.

Por eso, hace poco lanzó el Sello de Viajes Sustentables. Esta iniciativa reconoce el impacto del esfuerzo que los alojamientos de todo el mundo están haciendo para ayudar a proteger el planeta y contribuir de manera positiva en sus comunidades. Junto con el filtro de Viajes Sustentables, que se puede usar desde el principio de la planificación del viaje para encontrar estadías más amigables con el medio ambiente, este sello ofrece una forma consistente de identificar un rango amplio de estadías más sustentables en todo el mundo.

Lestrade
RENT A CAR
L. de la Torre 96 1er Piso - Of. 1 / Santa Rosa, L. P.
lestraderentacar@gmail.com / www.lestraderentacar.com
Tel: (02954) 414600 - Cel: (2954) 15-667796

Lebasi
NECHO EN SUIZA DESDE 1979
100% NATURAL
Lebasi
Argentina
Alimento Suizo
100% Natural
11 VITAMINAS
11 MINERALES
19 AMINOÁCIDOS
(02954) 412054 / (2954) 465141 / rickywigen@gmail.com

Para disfrutar!
429449
MEDIODÍA Y NOCHE
SÓLO CON RESERVAS
Los Caldenes
Parrilla
Pastas
ver menú en parrillaloscaldenes.com
Av. Sgo. Marzo 385 - Santa Rosa
DELIVERY
mediodia y noche
(consulte)

50 Años del Puente Dique de 25 de Mayo
Agradecemos la confianza depositada en nuestra empresa para el asesoramiento y provisión de insumos eléctricos en todos estos años.
GRANDES OBRAS REQUIEREN BUENOS MATERIALES
shop.pastorutti.com

PASTORUTTI | NEORED
MATERIALES ELÉCTRICOS
2954-513737

#EstamosCerca
UNLPam
Universidad Nacional de La Pampa
www.unlpam.edu.ar

ESCUELA DE INGLÉS
23 años de experiencia e idoneidad en la enseñanza de inglés.
Mary's Institute
Exámenes UNLPam SAT - TOEL - IELTS
Exámenes Internacionales UNIVERSITY of CAMBRIDGE ESOL Examinations
Garibaldi 254 | 418618
saintmaryslp@gmail.com | St. Mary's School of English

FUE DEFINIDO COMO "EL CORAZÓN DEL SISTEMA DEL APROVECHAMIENTO MÚLTIPLE"

Bodas de Oro de la obra del Puente Dique "Punto Unido"

VIENE DE TAPA

Su construcción cambió la historia del cruce del Colorado -de ahí su nombre de "Punto Unido"-, que hasta ese momento se realizaba por medio de una balsa metálica.

Esta estratégica obra, conecta a través del Río Colorado, límite natural entre las provincias de La Pampa y de Río Negro, a la ciudad de 25 de Mayo y Catriel, respectivamente, las dos principales localidades productoras de hidrocarburos en el ingreso a la Patagonia.

En 2016 a poco de asumir su primera gestión al frente del Organismo, el que sigue siendo actualmente presidente del Ente Provincial del Río Colorado, Enrique Schmidt, se encargó de desarrollar las tareas para la mejora de la operatividad de las compuertas y el cambio del tablero de manejo de última generación, con el cual se suplantó al tablero original.

Posteriormente, entre 2017 y 2018, el Ministerio de Transporte de la Nación, a través de Vialidad Nacional, invirtió más de \$ 3 millones en la recuperación de la calzada y las defensas del puente, que es transitado por unos 5.000 vehículos por día. Los trabajos viales de recuperación del puente de más de 180 metros de extensión incluyeron la repavimentación y bacheo de los sectores más deteriorados de la calzada; el reacondicionamiento de los cordones, veredas y defensas; la desobstrucción y ampliación del sistema de desagüe; señalamiento vertical y horizontal; y la instalación de un nuevo sistema de iluminación.

Enrique Schmidt

La operatividad del estra-



tégico dique derivador de nuestro río Colorado -el más importante que recorre la provincia en unos 500 km de costa-, ha sido una constante preocupación del Ente Provincial del Río Colorado.

Precisamente Schmidt explicó que en base al diseño del Puente Dique, es necesario que esté operativo en un ciento por ciento "lo que favorece la calidad del sistema de riego, no solo del punto de vista de la utilidad para los regantes, sino del mantenimiento de la infraestructura de canales, como el matriz o los secundarios".

En la importante obra realizada hace 6 años, hubo contrataciones de apoyatura técnica en lo eléctrico y desarrollo de tornería de piezas deterioradas por el tiempo o el uso, a estas últimas se le hizo una revisión exhaustiva y de esa manera se logró recuperar la operatividad el mismo.

En ExpoPyMEs

Recientemente, durante la ExpoPyMEs, Enrique Schmidt recordó que la inauguración del Puente Dique hace 50 años atrás, permitió poner en producción muchas hectáreas bajo riego, con proyectos muy importan-

tes y modernos, agregando que aún hay superficies disponibles para generar inversiones con niveles de producción simuladas con 3 mil milímetros.

Producto de este camino transcurrido, el presidente del EPRC dijo: Actualmente la alfalfa se puede embalar y empacar para exportar a cualquier país de acuerdo a los requisitos internacionales y los viñedos han tenido resultados muy importantes en volúmenes y calidades vitivinícolas, siendo fundamental también la evolución de los aceites de olivo, junto a las plantaciones de pistachos y el año próximo, las primeras avellanas.

Historia breve

Dice la historiadora Gladys de Noguero: "Desde fines del siglo XIX -a orillas del río Colorado y en tierras fiscales- se establecieron familias de diverso origen.

Por un lado, chilenos, otros llegados desde Río Negro, del sur mendocino, de San Luis y algunos inmigrantes españoles e italianos. Eran crianceros a campo abierto de cabras, ovejas, vacunos y equinos.

En 1905 la Río Colorado Lands Company, ocupó tie-

rras y fueron pobladas por

colonos provenientes de Inglaterra y Sudáfrica, otorgándoles 500 hectáreas a cada uno.

Por Decreto del 26 de Julio de 1909, el Presidente de la Nación José Figueroa Alcorta otorgó marco legal al asentamiento, creando la Colonia Agrícola y Pastoral 25 de Mayo. En esos años el objetivo del gobierno era poblar estos territorios con colonos europeos".

Años después, bien se puede afirmar que pocas localidades de la Provincia han tenido el desarrollo que puede apreciarse hoy en 25 de Mayo, de la mano de los emprendimientos productivos por el aprovechamiento del Río Colorado y la explotación hidrocarburífera.

La zona veinticinqueña es

una de las comarcas forrajeras más importantes del país, por la calidad de producción y proceso de alfalfa y seguramente recuperará su capacidad cárnica que supo tener con importantes feedlots. También el área bajo riego posee plantaciones de vides con bodegas multipremiadas, que exportan al mundo.

Su riqueza minera se extiende a importantes canteras de bentonita y yeso y la sistematización de tierras y el aprovechamiento del agua ha dado lugar a todo tipo de cultivos, razón por la cual estaría por demás resignificar la importancia que tiene el puente dique "Punto Unido".

Fuentes: Gladys Pelizzari de Noguero y Archivo de Semanario REGION®.

Una obra de infraestructura de gran visión que nos permitió progresar e integrarnos convirtiéndose en eje de la comunicación vial del norte patagónico y principal protagonista del crecimiento económico.

1972 - 25 de Mayo - 2022
50 años del Puente Dique



50
Años

Puente Dique
"Punto Unido"

Desde 1972 el puente dique "Punto Unido" es una herramienta estratégica para favorecer el crecimiento de la zona, garantizar la calidad de riego, infraestructura y tránsito sobre el Río Colorado.



EPRC
Ente Provincial del
RÍO COLORADO

Producción
MINISTERIO



LA PAMPA
Gobierno en Acción

UN RESCATE DE LA OBRA ARQUITECTÓNICA DEL RECORDADO PROFESIONAL

"Tras las huellas de Jaak" - Arq. Santiago Swinnen

El Colegio de Arquitectos de La Pampa, a través de la 9ª Edición de su publicación digital "Revista 88x96", realizó un rescate de la obra arquitectónica del recordado Arquitecto Santiago Swinnen, "Jaak" como se lo llamaba familiarmente y entre sus amistades.

Precisamente el título "Tras las huellas de Jaak", anticipa en la revista lo que vendrá a continuación, habiéndole dedicado todas las páginas de la publicación.

Y es el Arq. Rubén Wiggenghauser quien se encarga de reseñar la introducción:

"La Pampa por aquellos años era un papel en blanco, donde esta primera generación de profesionales, empezó por poner en práctica la arquitectura que aún perdura y que es parte del patrimonio construido. En este número rescatamos la obra arquitectónica de Santiago Eduardo María Swinnen y su faceta como artista plástico, que lo transformaron en un referente ineludible de la producción pampeana. En futuras ediciones, reconoceremos las obras de otros arquitectos como él, que marcaron el camino, para que no olvidemos a estos pioneros y sus huellas imborrables en muchos lugares de la provincia", finaliza diciendo el Arq. Rubén Wiggenghauser.

Seguidamente, es uno de los hijos de Santiago, el también Arquitecto Lucas Swinnen, el encargado de trazar una breve biografía de su padre:

Jaak... mi Viejo

"Nació en Lendeledé, un pueblito de Flandes Occidental en Bélgica, un 28 de mayo de 1933. A sus tres años emigró a la Argentina con sus padres radicándose en Jáuregui (Villa Flandria).

Sus padres junto con otros compatriotas crearon una importante fábrica textil a orillas del río Luján y realmente vale la pena conocer la historia de estos belgas que impulsaron el desarrollo de todo un pueblo durante décadas. Pero es otro tema éste.



Era el segundo de ocho hermanos, siete varones y una niña.

Hizo sus estudios primarios y secundarios en el Colegio de los Hermanos Maristas en Luján y la carrera de Arquitectura en la Universidad de Buenos Aires viajando todos los días en tren desde su pueblo hasta la facultad que en aquellos tiempos se encontraba en la Manzana de las Luces.

Recibido de Arquitecto acepta una propuesta de trabajo impulsado por uno de sus profesores en la facultad, el arquitecto Rossi, quien en ese momento colaboraba con el Arq. Testa en la construcción de la Casa de Gobierno provincial en Santa Rosa. Trabajó en organismos del Estado provincial y municipal pero fundamentalmente en la actividad privada donde pudo expresarse a través de numerosos proyectos y obras, algunas más conocidas que otras que valdría la pena algún día rescatar.

Este breve resumen me ayuda a comenzar a hablar de

mi padre, algo que no pensé que sería difícil. Creo que la dificultad se encuentra en la búsqueda de objetividad en algo que obviamente está íntimamente asociado con lazos afectivos y con toda una vida familiar que compartimos y que atravesó día a día su trabajo profesional.

No es mi idea hacer una crítica personal arquitectónica de su obra, pero sí señalar la importancia que tuvo en ella su gran humanismo, su profundo respeto hacia el otro y su gran empatía hacia aquellos que se le acercaban con ilusiones de poder cumplir el sueño de construir. Cada obra la hacía suya y lo recuerdo en su estudio en nuestra casa Vuriloche hasta tarde por las noches trabajando envuelto en el humo de su pipa y los olores de sus aceites y pinceles.

Recuerdo su paciencia enseñándome de niño a colorear de rojo sus planos municipales y como siempre nos alentó a todos sus hijos a seguir nuestros sueños en total libertad. Era libre él y se podía hablar en este contexto siempre.

Hacia de las relaciones humanas un culto y disfrutaba poder compartir momentos con cada uno de los participantes de sus obras por más humildes que éstos fueran.

Generoso y desinteresado, nunca especuló su entrega y su tiempo en cada proyecto que se le presentó y solo la belleza y las ganas de trabajar lo guiaron siempre.

No era un teórico de la Arquitectura y los áridos debates estéticos sobre ella no le interesaban demasiado. Siempre recuerdo aquella vez en una de sus obras donde solía acompañarlo, cuando me contó que cuando al famoso Arq. James Stirling le preguntaron que era para él la arquitectura simplemente levantó

un ladrillo y solo dijo... "esto es". A la distancia creo que fue su elegante manera de responder a mis debates acalorados sobre teoría y tendencias de la arquitectura cada vez que volvía de Buenos Aires donde estudiaba.

Mientras tanto me escuchaba y me alentaba. Al recibirme estuve trabajando en su estudio unos meses y fue él quien un buen día me recordó mis deseos de irme a Europa y me empujó a cumplirlos. Fue una liberación para mí y haberlo podido hacer es lo mejor que me pudo pasar en la vida y en la profesión.

No podía empezar a escribir y ahora no puedo parar ya que son tantos los recuerdos y las cosas por decir.

Solo una más.... Gracias Papá, fuiste un gran ejemplo que cada día valoro más".

Arquitecto Lucas Swinnen

Tras las huellas de "Jaak"

Aquí comienza la investigación y nota del Arq. Rubén Wiggenghauser, que dice:

"Tal vez Santiago Eduardo María Swinnen haya sido uno de los creadores más originales y prolíficos de la arquitectura pampeana. Un personaje entrañable, profundamente humano, dueño de una extensa y singular producción que va de la pintura a la arquitectura sin escalas, en una trayectoria de cuatro décadas.

Santiago Swinnen, "Jaak" como se lo llamaba familiarmente y entre sus amistades, nació en Bélgica en 1933 y falleció en Santa Rosa en 2010. Analizar su obra arquitectónica y pictórica implica pensar en un inmenso artista que plasmó en innumerables proyectos y pinturas...

Nota completa en: www.region.com.ar

Generador Logus 250W 220-12V 5.5hp 300rpm Manual

shop.pastorutti.com

Comprá en nuestro NUEVO E-COMMERCE como si estuvieras en nuestro local, pero sin salir de tu casa

PASTORUTTI NEORED
MATERIALES ELECTRICOS

NUEVO SERVICIO DE CORTE Y PLEGADO DE CHAPA

HERRERIA DE OBRA MARCELO DE LOS SANTOS

- Herrería de Obra en General
- Portones Corredizos, Levadizos
- Estructuras Metálicas - Montacargas
- Cubiertas de techos
- Trabajos en acero Inoxidable

Cel: (2954)15-601872
Constituyente Sur 1841 Santa Rosa

Revestimientos - Sanitarios - Grifería
Membranas Asfálticas - Tejas losa y metálicas - Distribuidor de chapas
Viguetas - Ladrillos - Cerámicos

CORRALÓN

AILLAVINKA

klaukol

Calle 13 esq. 122 - General Pico - Tel: (02302) 42-3264/42-5585

Seguimos teniendo todo lo de siempre y más, pero ahora anexamos nuestro Almacén de Ramos Generales donde podrá encontrar artículos de decoración y regalos

Almacén DE RAMOS GENERALES

NEX

Gerrajería - Accesorios
ABIERTO TAMBIÉN SABADO A LA TARDE
Andrada 38 - Santa Rosa - Tel: (02954) 45-4544

CEL: 15514982

HERRAJES

INDUSTRIA ADHERIDA **COMPRE PAMPEANO** MINISTERIO DE LA PRODUCCIÓN

RICHTER
CARPINTERÍA Y DISEÑO

Cel: 2954 685728
SANTIAGO ALVAREZ 1.756 SANTA ROSA

Inauguramos un NUEVO LOCAL para una mejor atención en Av. Luro 140

Clima Expert

Somos una empresa especializada en la comercialización de equipos de aire acondicionado y calefacción. Ofrecemos productos de alto rendimiento y calidad asegurada.

EQUIPOS DE AIRE ACONDICIONADO SPLIT
PISO RADIANTE
TORRE DE ENFRIAMIENTO SINAX.
RADIADORES
ROOF TOP WESTRIC FRÍO CALOR X GAS
CALDERAS DE CONDENSACIÓN
CALDERAS DE VAPOR INGEBA

BAXI Caldaia TAMECO CIROC BGH RIELLO DAIKIN WESTRIC
Ingeba Goodman TOSHIBA SURREY TCL Midea TROX TECHNIK
El aper s.a.

México 1886 - Santa Rosa
02954 830746 - 54 9 2954 846554
info@climaexpert.com.ar
f @climaexpertlapampa
i @clima_expert

Envíos a todo el País
www.climaexpert.com.ar

Ciudad Limpia SRL

CONTENEDORES - MOVIMIENTOS DE SUELO

(2954) 15690000/673322 - (02954) 433333
Reclamos: (2954) 15-686810

Martín & Martínez
Estudio Contable e Impositivo

M&M
C.P.N. Ariel D. Martínez
C.P.N. Daniel O. Martín

Trámites Jubilatorios

Urquiza 656 - S. Rosa
Tel: (02954) 41-9075
martinmartinez@cpenet.com.ar

POLERO E HIJOS
VENTA DE MATERIALES SANITARIOS

Abierto sábados por la tarde

San Juan 632/36
Tel: (02954) 42-6018
Santa Rosa

Roca Deca Capca TINACOS Grifería Peirano TIGRE Bombas ROWA ferrum

CONSTRUCCION - PRECIO POR M2

COSTOS AL DIA

DESIGNACION	Un.	Cant.	Mater.	M. de O.	Parcial	Total
TRABAJOS PRELIMINARES						
Limpieza Terreno- Replanteo- Nivelac.	Gl.			98.500	98.500	98.500
Excavación Zanjas p/ Cimientos	m3	21		143.000	143.000	241.500
ALBAÑILERIA						
Hormigón Pobre p/ Cimientos	m3	29	278.300	216.700	495.000	736.500
Mampostería Cimientos	m3	9	206.000	234.000	440.000	1.176.500
Capa Aisladora Horizontal	m2	27	38.400	97.500	135.900	1.312.400
Mampostería Elevación 0.30	m2	131	785.100	584.600	1.369.700	2.682.100
Mampostería Elevación 0.15	m2	105	337.600	327.000	664.600	3.346.700
Encadenado H° A° Pared 0.30	m1	50	147.800	222.300	370.100	3.716.800
Encadenado H° A° Pared 0.15	m1	40	51.500	82.000	133.500	3.850.300
Contrapiso H° Cascote	m2	168	120.400	124.800	245.200	4.095.500
Losa Cerámica con Capa Compresión	m2	115	603.300	465.000	1.068.300	5.163.800
Membrana Asfáltica	m2	137	97.700	43.100	140.800	5.304.600
Azotado Hidrófugo	m2	131	154.000	136.000	290.000	5.594.600
Revoque Grueso a la Cal	m2	470	421.600	652.400	1.074.000	6.668.600
Revoque Fino a la Cal	m2	470	355.200	46.500	401.700	7.070.300
Piso Cerámico Interior con Carpeta	m2	127	291.700	280.000	571.700	7.642.000
Piso Exterior y Vereda	m2	48	208.500	105.600	314.100	7.956.100
Revestimiento Azulejos	m2	27	46.800	103.300	150.100	8.106.200
Contrapiso Pendiente s/ Losa	m2	120	91.000	84.200	175.200	8.281.400
Revoque Cieloraso	m2	120	21.300	236.500	257.800	8.539.200
INSTALACION ELECTRICA						
Agua	Gl.		75.000	82.700	157.700	9.234.600
Cloacas	Gl.		62.300	62.500	124.800	9.359.400
Artefactos	Gl.		138.000	41.600	179.600	9.539.000
INSTALACION DE GAS						
Materiales	Gl.		114.200	60.000	174.200	9.713.200
Artefactos	Gl.		305.200	62.300	367.500	10.080.700
CARPINTERIA MADERA						
Puerta Frente 0.90x2.00	1		73.300	88.500	161.800	10.242.500
Puerta Servicio	2		123.000	16.800	139.800	10.382.300
Puerta Placa	6		100.800	38.700	139.500	10.521.800
Ventana 1.60x1.50 con Cortina	4		190.700	33.000	223.700	10.745.500
Ventiluz 0.50x0.50	1		24.200	8.700	32.900	10.778.400
Frente Placard 2.05x2.40	3		222.300	25.000	247.300	11.025.700
Frente Placard 0.50x2.40	1		32.700	11.000	43.700	11.069.400
Mueble Bajo Mesada 2.50	1		254.500	12.300	266.800	11.336.200
Portón Garage 2.40x2.00	1		272.500	30.800	303.300	11.639.500
Vidrios 3mm.	m2	13	101.700	32.700	134.400	11.773.900
PINTURA						
Latex Exterior	m2	127	62.300	100.000	162.300	11.936.200
Latex Interior	m2	360	106.900	210.000	316.900	12.253.100
Barniz	m2	68	23.300	58.200	81.500	12.334.600
VARIOS						
PROYECTO Y DIRECCION TECNICA	Gl.				1.397.760	13.732.360
					1.236.000	14.968.360

VALOR ESTIMATIVO POR METRO CUADRADO -IVA incluido-: \$ 125.000

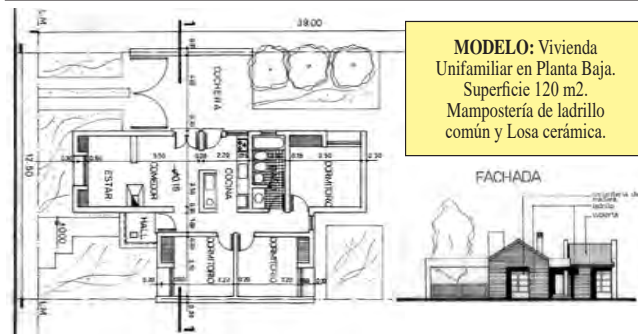

Aclaración Importante: Los costos son estimativos y para un determinado prototipo. Surgen de consultas a Contratistas y de Comercios locales. Los costos no pretenden dar orientación alguna sobre sus valores para el mercado, dado la dispersión existente especialmente en mano de obra. Los costos sólo pretenden ser una guía para un determinado prototipo de determinado tipo de construcción. Cualquier tipo de cálculo de valores corre por cuenta de quién lo realice.

Ferretería y Corralón Don Quique S.R.L.
 ☎ 02302 - 432821
 ☎ 2302-558540 / 626388
 📍 Calle 115 esq. 24
 (ex curtiembre), G. Pico
 🌐 www.ferreteriaycorralondonquique.com

DONDE ERA LA PLANTA LÁCTEA YAPAY

Mercado Concentrador Municipal sobre Ruta 35



Las autoridades de la Municipalidad de Santa Rosa y de la Cooperativa Popular de Electricidad (CPE), firmaron un convenio para formalizar el acuerdo de comodato para el uso del predio donde funcionara la ex planta láctea Yapay, ubicado sobre la avenida Eva Perón (ruta nacional 35). El lugar se destinará específicamente al proyecto de instalación y funcionamiento de un Mercado Concentrador Municipal de alimentos. El presidente del Consejo de Administración, Alfredo Carrascal, y el intendente capitalino, Luciano Di Nápoli, pusieron sus firmas al acuerdo en un acto que tuvo lugar en la CPE.

La municipalidad santarroseña se encargará de las inversiones necesarias y la CPE facilitará su utilización por un comodato de diez años de duración. Di Nápoli ya había acordado con la CPE los detalles del acuerdo y como antecedente, parte del predio desde hace varios meses ya está en uso para

una feria semanal minorista de alimentos. La iniciativa cuenta con los apoyos del gobierno provincial y el Mercado Central de Buenos Aires.

Di Nápoli pronosticó que la propuesta -la cual ya había sido públicamente anunciada- será un gran beneficio para los vecinos y vecinas de Santa Rosa porque tenderá a romper las cadenas de intermediación y mejorará los precios de los alimentos. También se prevé que traerá beneficios a los pequeños comerciantes, pues evitará o bajará los costos de movilidad para traer las mercancías.

La reunión se concretó en el salón del Consejo de Administración de la Cooperativa. Di Nápoli fue acompañado en el acto por Carmina Besga, secretaria de Desarrollo Económico de la municipalidad. Por la CPE, junto a Carrascal, participaron el tesorero Antonio Exner, la secretaria Mirta Dupó y el prosecretario Manuel Simpson.

ASCENSORES - ESCALERAS MECANICAS
MONTACARGAS - VENTAS - MONTAJE
REFACCION - MANTENIMIENTO

GOLOVCA ASCENSORES

Representante comercial de **ThyssenKrupp ELEVADORES**

Tel: (02954) 389555 - Allan Kardec 1445
 S. Rosa - ascensoresgolovca@hotmail.com
 www.ascensoresgolovca.com

GUARDIA: (2954) 629039

ESCOR design
 METRO[®]

Av. Sgo Marzo Sur 2312 - Santa Rosa
 Tel: (02954) 41-8258 - f @ - www.escordesign.com.ar

aberturas MITRE Calidad y Servicio respaldados por más de 50 años de trayectoria.

- Portones Levadizos Seccionales, automáticos y manuales.
- Aberturas en Madera, Chapa, Aluminio y PVC.
- Amoblamiento de cocina.
- Todos los repuestos para cortinas de madera y PVC.

Emilio Mitre 253, Villa Alonso S. Rosa - mitreaberturas@yahoo.com **NUEVO TELEFONO (02954) 774800**

Proyectos Pinturas Aliados Paneles Pvc Contenedores Materiales

advance

☎ 2954 672579 ☎ 02954 412800
 Av. Santiago Marzo Sur 2038, Santa Rosa info@advancelp.com.ar
 advancelp.com.ar advanceSA advance_sa

AGUA - CLOACAS GAS MATERIALES BUTAL

Av. Circunvalación Santiago Marzo y Rucanelo - Santa Rosa
 ☎ (02954) 419941/386474 - e-mail: materialesbutalo.sro@gmail.com

Alberto Enrietti ARQUITECTO

edison 857
 arquitectoenrietti@gmail.com
 cel. (02954) 15-596052
 Telefax: (02954) 450101
 6300 santa rosa - la pampa

Misiones MADERAS

Colección THE WALL de ALL COVERING

+54 9 2954 55-8651

Misiones MADERAS

NUESTROS HORARIOS DE ATENCIÓN:
 LUNES A VIERNES DE 08:00 A 16:30 HS.
 SÁBADOS DE 8:00 A 13:00 HS.

ARAUZ PINTURERIA

CASABLANCA Polacrin SAN AGUSTIN MEGALUX Distinción PINTURAS

Aracruz Pintureria
 aracruz.pintureria@gmail.com
 Ameghino 907, Esq. Juan XXIII - Santa Rosa

ENVIOS/A DOMICILIO **(2954) 737329**

13 años aberTecno TECNOLOGÍA EN ABERTURAS

SISTEMA DE PERFILES DE PVC, para aberturas de alta prestación
 www.abertecno.com.ar

-15% AL CONTADO ahora 12 ahora 18

CONSULTA OTRAS FORMAS DE PAGO

GRAL. PICO: Calle 9 esquina 28 - Tel: (02302) 428042
 S. ROSA: Planta Industrial calle 6 y 7. - Tel: (02954) 774313
 S. ROSA Showroom: Juan M. de Rosas 2355 - Tel: (02954) 422400

nueva ELECTRONICA

CARGADORES NOTEBOOK
 CONVERSORES SMART
 CAMARAS IP
 AURICULARES
 ROUTERS WIFI
 CELULARES LIBRES
 CONTROLES REMOTOS
 AUDIOCAR
 CABLES HDMI
 CONSOLAS Y MIXERS DJ
 PARLANTES PORTATILES
 KIT REPARACION CELULARES

nuevaelectronica
 nuevaelectronica
 2954-366050
 02954-419440
 Av. España 788
 www.nueva-electronica.com
 nuevaelectronicaventas@gmail.com



Desde el próximo 10 de junio, todos los segundos viernes de cada mes, el auditorio Juan Carlos Bustriazo Ortíz del Centro Municipal de Cultura, estará a disposición de la asociación M.A.P.U. para que lleve adelante un ciclo de presentación de músicas pampeanas.

La primera en ocupar el escenario será la cantante Laura Partulanne y su taller de alumnos. Esta iniciativa de la Secretaría de Cultura y Educación del Municipio, en pos de contribuir con la igualdad de género en los escenarios locales, quedó plasmada en el acuerdo firmado por el subdirector de Coordinación Cultural del municipio,

Alejandro Arias, y las autoridades de la Asociación Civil Músicas Autoconvocadas Pampeanas Unidas (MAPU). El ciclo musical, denominado "MAPU Presenta" será de diversos géneros musicales, acudiendo al escenario artistas del folclore, líricas, del rock, del tango y otras.

La Asociación Civil M.A.P.U. se conformó como tal y obtuvo su personería jurídica a mediados del año 2019 y surgió por la necesidad de mantener constantemente la defensa de nuestros derechos como trabajadoras del arte y con el objeto de hacer visibles a las músicas pampeanas, a fin de tener todas, las mismas oportunidades.

• Armas • Municiones • Indumentaria • Cuchillería
• Asesoramiento Taller Integral • Permisos de caza
• Receptoría de trámites de RENAR

ARMERIA ELTAJAMAR
Alvear 417
Tel: (02954) 41-3016
Cel: (02954) 15551284 | armeriaeltajamar
eltajamar@cpenet.com.ar / Santa Rosa

13 AL 15 DE MAYO DE 2022

12° Torneo de Caza Mayor de Jabalí con Jauría y al Acecho



Luis Ortellado, de Santa Rosa, con 85,455 puntos fue el 1º en la categoría Jauría.

El domingo 15 de mayo de 2022 -con más de 40 trofeos presentados- en la Sociedad Italiana de Toay se realizó el cierre, medición, almuerzo y entrega de premios del 12º Torneo de Caza Mayor de Jabalí con Jauría y al Acecho organizado por la Asociación Cazadores con Jauría a Puro Dogo y Cuchillo que tuvo

lugar del 13 al 15 de mayo. En esta oportunidad estuvieron presentes integrantes de la Asociación Amigos de la Montería Criolla de Entre Ríos, quienes manifestaron su preocupación por las limitaciones que la actividad de caza tiene en dicha provincia incluso dificultando el control de especies exóticas.



En la categoría al Acecho, el primer lugar fue para Alvaro Ros, con 83,495 puntos.



CON JAURÍA - PADRILLO

1º	Luis Ortellado	85,455	Santa Rosa
2º	Marcos Allasia	84,420	Deheza, CBA
3º	Mariano Barón	84,110	Santa Rosa
4º	Jonathan García	83,560	Gral. San Martín
5º	Carlos Kran	81,360	Santa Rosa
6º	Aurelio García	81,055	Uriburu
7º	Daniel Hernández	77,230	Doblas
8º	Maximiliano Díaz	77,060	Santa Rosa
9º	Ariel Velez	77,050	Córdoba
10º	Adrián Tassone	76,460	Santa Rosa

AL ACECHO - PADRILLO

1º	Alvaro Ros	83,495
2º	José Esparza	80,620
3º	Daniel Rosas	78,050
4º	Leandro Albanesi	76,140
5º	Matías Soria	74,185
6º	Walter González	72,580
7º	Sergio Ghiglione	68,090
8º	Fabio Soria	65,460
9º	Adrian Bertin	56,805
10º	Leandro Nuic	56,225

PADRILLO MÁS PESADO

1º	José María Alvarez	155,000 kilos
2º	Daniel Briguez	115,600 kilos
3º	Manuel Cortez	101,500 kilos

CHANCHA MÁS PESADA

1º	Germán Watson	82,109 kilos
2º	Sergio Calo	69,500 kilos
3º	Gastón Díaz	68,600 kilos
4º	Martín Abraham	64,800 kilos

Más fotos y detalles: cazadoresconjauria.org

Diagnóstico negativo de Trichinellosis



La Facultad de Ciencias Veterinarias a través de la cátedra Parasitología y Enfermedades Parasitarias realizó el diagnóstico de Trichinellosis mediante la técnica de digestión artificial en el cierre del Campeonato de Caza de Jabalí organizado por la Asociación a Puro Dogo y Cuchillo de la ciudad de Santa Rosa, que se llevó a cabo el día 15 de Mayo de 2022 en la localidad de Toay. Los análisis de diagnóstico se realizaron en el Laboratorio Móvil que posee la Unidad Académica y estuvieron a cargo del M.V Claudio Calvo, la Esp. Natalia Cazaux y el

estudiante Nicolás Carrasco, arrojando todas las muestras resultados negativos. La técnica de digestión artificial se viene utilizando desde hace diez años en la provincia de La Pampa, en campeonatos y torneos de este tipo. La Facultad de Ciencias Veterinarias junto con otros organismos intervinientes, la Mesa de Zoonosis Provincial, la Dirección de Recursos Naturales y el Ministerio de Salud Pública del Gobierno de La Pampa trabaja interinstitucionalmente en la prevención de la Trichinellosis. (fuente: Prensa FCV).

Rapibus

DE GENERAL PICO
LUNES A VIERNES
06:00 hs. sale de domicilio
13:00 hs. sale de domicilio
16:15 hs. sale de terminal
20:00 hs. sale de terminal
SABADOS
08:00 hs. sale de domicilio
13:00 hs. sale de domicilio
17:00 hs. sale de terminal
20:00 hs. sale de terminal
DOMINGOS
19:00 hs. sale de terminal
22:00 hs. sale de terminal

DE SANTA ROSA
LUNES A VIERNES
06:00 hs. sale de terminal
13:00 hs. sale de terminal
16:15 hs. sale de terminal
20:00 hs. sale de terminal
SABADOS
08:00 hs. sale de terminal
13:00 hs. sale de terminal
17:00 hs. sale de terminal
20:00 hs. sale de terminal
DOMINGOS
19:00 hs. sale de terminal
22:00 hs. sale de terminal

VIAJES CONTRATADOS A TODO EL PAIS
• Pasajeros y Encomiendas
OFICINA Nº12 - Terminal S. Rosa
Tel: 02954-385100
2302-544915
LOCAL Nº 1 - Terminal G. Pico
Tel: 02302-42-1909
www.rapibus.com.ar

Diseño de sitios Web
DigiSapiens.com
02954 83-4021

LA SOLUCION A LOS PROBLEMAS DE TEMPERATURA DE SU VEHICULO
RADIADORES SANTA ROSA
Reparación de radiadores de todas las máquinas agrícolas
(02954) 427-105
(2954) 447163
Av. Circunvalación Este 1266 - S. Rosa
Electricidad DEVOTO
2954 555843

B&M
MECÁNICA INTEGRAL DEL AUTOMOTOR
DIAGNÓSTICO, REPARACIÓN Y MANTENIMIENTO EN GENERAL DE TODAS LAS MARCAS
Especialidad: PEUGEOT - CITROËN
2954 - 15317540 / 2954 - 15525477
Tita Merello esq. S. Alvarez, a metros de Rotonda Sur / bym.servicios.taller@gmail.com

Rumbo a los **40 años**

Gabi And SUPERMERCADOS
Un chico con precios de grande
AMPLIA VINOTECA y CARNES DE 1ra CALIDAD
Adherido a: PampaPagos Pague sus impuestos y servicios
- ESTACIONAMIENTO PROPIO - ENVIOS A DOMICILIO SIN CARGO
T. Mason 1163 / Tel: 43-0893
Av. Luro 65 / Tel: 43-2999

IGLESIAS
REPARACION Y PINTURA AUTOMOTOR
CABINA DE PINTURA PRESURIZADA
- SISTEMA DE COLORIMETRIA COMPUTARIZADO
- MAQUINA SACABOLLOS
- BANCO DE ENDEREZADO HIDRAULICO
UNICO TALLER EN LA PAMPA CERTIFICADO POR: CESVI ARGENTINA
Nuevo Tel. Fijo (02954) 700790
Av. Luro 2.708 - Cel: 15-51-0583 (6300) Santa Rosa - talleriglesias@hotmail.com

PROYECTO DE LEY DE TRAPAGLIA Y TRABA

Proponen señalización "Portal de la Patagonia Argentina"

Los Diputados Provinciales de Propuesta Federal, María Laura Trapaglia y Matías Francisco Traba, presentaron esta semana un proyecto de ley conjunto que declara "Portal de la Patagonia Argentina", a los corredores viales de las Rutas Nacionales 5, 35, 143, 151, 152 y 232, y la Ruta Provincial 20.

"Las rutas nacionales que cruzan el territorio pampeano, utilizadas para llegar a la región patagónica, son fundamentales para hacer más rápido y seguro el traslado de miles de viajeros, y el desarrollo de actividades productivas y turísticas hacia dicha región. De esta manera debe incrementarse y optimizarse la conectividad de las redes y caminos provinciales y mejorar su circulación", sostuvieron los legisladores. Puntualmente, el proyecto establece que se proceda a la colocación de señalización alusiva, indicando que quien se encuentre transitando por algunas de las mencionadas arterias se encuentra en el "Portal de la Patagonia Argentina", y entendiéndose que la puesta en reconocimiento de las mismas provocará su reacondicionamiento por parte de los organismos pertinentes.

"Vaca Muerta se ha posicionado como uno de los principales proyectos productivos a nivel nacional. Su potencial contribuye a ubicar a la Argentina en el segundo lugar del mundo por sus comprobados recursos de gas no convencional y en el cuarto puesto en cuanto a petróleo del mismo tipo, de acuerdo con los reportes de la Agencia de Información Energética de los Estados Unidos. El desarrollo del proyecto de Vaca Muerta dinamiza la

economía regional y provoca impactos de diversa índole", explicaron los Diputados.

Al respecto, hicieron énfasis en que "la intensificación de las actividades en el sector hidrocarburífero requieren generar las condiciones para afrontar los efectos del crecimiento poblacional asociados a este proceso, como así también para propiciar el desarrollo socioeconómico del territorio y sus habitantes".

Puntualmente, el proyecto contempla como parte del "Portal de la Patagonia" a la Ruta Nacional N°5 desde el kilómetro 522.15 hasta el kilómetro 606.65; la Nacional N°35 desde el kilómetro 125 hasta el kilómetro 505.67; la Nacional N°143 desde el kilómetro 0 hasta el kilómetro 304.06; la Nacional N°151 desde el kilómetro 150.18 hasta el kilómetro 315.75; Nacional N°152 en toda su longitud (290 km); Nacional N°232 desde el kilómetro 40 hasta el km 115; y Provincial n°20, que atraviesan territorio pampeano.

"De esta manera, no sólo se mejorará la conexión entre las localidades y el resto de la Patagonia, sino que además beneficiará el comercio, el turismo y la producción local", concluyeron Trapaglia y Traba.



SE RECUERDA EL 2 DE JUNIO

Día Nacional del Graduado de Ciencias Económicas



VIENE DE TAPA

y social.

El graduado en ciencias económicas, es aquel profesional que mediante una formación en determinadas disciplinas, contribuye a proyectar y afianzar el crecimiento económico y social de nuestra comunidad.

Los profesionales de las Ciencias Económicas, se encargan así, del estudio de la producción, extracción, intercambio, distribución y consumo de bienes y de servicios en una sociedad y una época determinada, considerando los contextos que acompañan a toda actividad económica, valiéndose del amplio y diverso enfoque que poseen, y de la incorporación de saberes propios de diferentes disciplinas, tales como la contaduría, la política, el derecho, la administración, entre otras.

Con el objetivo fundamental de mejorar las condiciones de vida de las sociedades, a través de la comprensión de sus procesos financieros y de consumo, cada vez más eficientes y democráticos, su importancia radica en los estudios que realiza de la sociedad moderna, buscando organizar y controlar las dinámicas productivas en un mundo, las que prometen ser cada vez más complejas desde una perspectiva financiera

¿Por qué el 2 de junio?

El 2 de junio de 1794 Manuel Belgrano se hace cargo de sus funciones como primer secretario del Consulado de Comercio, recién llegado de España, donde había estudiado Ciencias Comerciales en la Universidad de Salamanca y se graduó de abogado, con medalla de oro, en la Universidad de Valladolid. Podría describirse como un joven de 23 años, con una clara visión de la realidad de su tiempo, con amplios conocimientos en economía.

Con tamaño formación académica, fue designado como primer secretario del Consulado de Buenos Aires, el que tenía por funciones, proteger y fomentar el comercio e intermediar en la actividad comercial que realizaban la metrópoli española y el Virreinato.

Los economistas y políticos

de la época, tuvieron gran influencia en su pensamiento. Ejerció su cargo hasta 1806, promoviendo el desarrollo económico y la instrucción vinculada al comercio. Desempeñando sus tareas como primer Secretario de Comercio, el Doctor Manuel Belgrano escribió sus memorias, en las que propagó doctrinas económicas de Europa y propuso diferentes iniciativas que ayudaron a mejorar la comunidad por ese entonces, perdurando algunas de ellas a lo largo del tiempo. Tales iniciativas lo llevaron a ser considerado por muchos como el primer economista de nuestro país. Entre sus múltiples iniciativas, se encuentra el proyecto de creación de una escuela mercantil presentado el 15

de junio de 1795, no siendo aprobado por la Suprema Corte de Cádiz, órgano al que le competía decidir. Sin embargo, sus intenciones no declinaron, más por el contrario, con el paso del tiempo fueron tomando fuerza y vigor, definiendo muchas de esos hitos, el actual perfil del graduado en ciencias económicas.

EL PROGRESO SEGUROS S.A.
Avellaneda 54 / Telefax: 43-3341
elprogresosantarosa@cpenet.com.ar
N° de inscripción de SSN El Progreso 0716
Atención al asegurado 08006668400
Organismo de control argentina.gob.ar/ssn
SSN SUPERINTENDENCIA DE SEGUROS DE LA NACIÓN

ANUN
Textiles para el hogar
Toallas y Toallones - Sábanas percal - Sábanas ajustables
Cortinas de baño - Cubrecamas - Acolchados - Frazadas
Arco Iris - Cannon - Danubio - Santista Prata - Camaro - Palette
2954 673695 | anun.com.ar

Tiene **SENTIDO**
Lunes a viernes de 6 a 7.30
CARLOS MONASTERIO
Televisión Pública Pampeana

Presente recordando el 2 de Junio
el día del Graduado de Ciencias Económicas

María Inés DITTLER

ESTUDIO CONTABLE IMPOSITIVO

Andrada 38 - Tel: (02954) 454-544 - Santa Rosa

2 de Junio
Día del Graduado de Ciencias Económicas

Saludamos a las y los colegas que día a día brindan un servicio con responsabilidad y ética profesional.

Integrante: Federación Argentina de Consejos Profesionales de Ciencias Económicas

Delegación General Pico: Calle 24 N° 455, Tel. 02302-434434 - info@cpcelapampa.org.ar - www.cpcelapampa.org.ar

Lidia Beatriz Carosio

CONTADOR PUBLICO NACIONAL
C.P.C.E. La Pampa - Tomo VII, Folio 71

Presente recordando el 2 de Junio el día del Graduado de Ciencias Económicas

Calle 18 N° 288 - Tel: (02302) 327350 - General Pico

Presente recordando el 2 de Junio el día del Graduado de Ciencias Económicas

Laura E. Bertozzi
Contadora Pública Nacional

Carlos A. Larandaburu
Contador Público Nacional

Calle 103 Nro 1010 / General Pico / Cel: 2302-500900 / clarandaburu@gmail.com

CENTRO ACOPIADORES DE CEREALES DE LA PAMPA Y LIMITROFES

Calle 16 N° 338
C.C.180 - C. P. 6360
General Pico
Tel: (54)-02302 32-4140
e-mail: info@caclp.com.ar
www.acopiadoreslapampa.com.ar

EXCUSAS PARA SALIR 27, 28 y 29 de Mayo

EN SANTA ROSA-TOAY
• Teatro Español
-Vie. 27 a las 21 hs y Sáb. 28



a las 21 y a las 23 hs: "Sex", con Valeria Archimó, Mario Guerci, Christian Sancho, Ginette Reynal, Celeste Muriel y Maxi Diorio.

-Jue. 2 a las 21 hs: rock con la banda Rata Blanca.

• CCP-MEdASur

-Vie. 27 a las 21 hs: Nuevo concierto de la Banda Sin-

fónica de La Pampa. Gratis.
• Arde Pampa: Av. San Martín Oeste 64.

-Vie. 27 a las 21 hs: canto y baile, folclore, melódico y cumbia con Paola Ruiz Díaz.

• Cine Milenium

-"Top Gun Maverick": vie. 27 al mie. 1 a las 21 hs.

-"Sonic 2": sáb. 28 y dom. 29 a las 18:15.

• Espacio Cine INCAA

A las 19:30 hs. \$ 100 (Estud. y jub. \$ 50).

-Dom. 29 y mie. 1: "Axiomas". Drama. ATP.

• Teatro TKQ: Sarmiento y Cervantes.

-Vie. 27 a las 21 hs: obra teatral "La Luna es la luna en Lisboa y en Buenos Aires".

• En Toay: Casa Bicentenario.

-Sáb 28 a las 18 hs: "El Monstruo Ilustrado", infantil con canciones, bailes y humor.

(más en: www.region.com.ar)

MEDIAS TERAPÉUTICAS
Distintas compresiones
Todas las medidas

NEO 2954 517744
Ortopedia
Tel: 02954 454654
AV. EDISON 994 (esq. Civit)
www.ortopediano.com

Bibiana & Bairo
ESTILISTAS

DAMAS
CABALLEROS
NIÑOS

Av. San Martín 654 / Tel: (02954) 43-2072 / S. Rosa

Expreso Alberino

expresoalberino.com.ar

Trenque Lauquen
Pehuajó
Carlos Casares
Buenos Aires

POR: VALERIA EL HAJ, DIRECTORA MÉDICA NACIONAL DE OSPEDYC

Todas las intoxicaciones por monóxido de carbono son evitables

VIENE DE TAPA

"Al ser tan imperceptible, es necesario tomar medidas preventivas. El monóxido ingresa al cuerpo a través de la respiración y va reemplazando al oxígeno en el torrente sanguíneo, provocando la hipoxia (disminución en la cantidad de oxígeno) de los tejidos, lo que conlleva al sufrimiento de distintos órganos, principalmente el corazón y el cerebro", comenta Valeria El Haj, Directora Médica Nacional de OSPEDYC. Quienes tienen mayor riesgo de intoxicación son los niños pequeños, los adultos mayores, las personas con enfermedades cardíacas y/o pulmonares, los fumadores, pudiendo provocar alguna sintomatología o la muerte misma.

Los síntomas resultantes dependen directamente de la concentración del monóxido de carbono en el aire respirado, el tiempo de exposición y el grado de actividad de la persona, pudiendo presentar principalmente: dolor de cabeza, debilidad, náuseas o vómitos, mareos, falta de aire, desorientación, visión borrosa y pérdida del conocimiento.

Ante la sospecha de intoxicación, lo cual es una Emergencia Médica, se debe tener en cuenta:

-Ventilar el ambiente abriendo puertas y ventanas.



-Apagar todos los artefactos.
-Salir al aire libre.
-Solicitar ayuda médica inmediata.

Por su parte, la Dra. El Haj sostiene que, es muy importante saber que este tipo de intoxicación es prevenible.

Por esta razón, algunas de las medidas que podemos adoptar son las siguientes:

-Ventilar cada ambiente: es fundamental mantener siempre abierta una ventana o puerta en los ambientes calefaccionados, aunque haga frío.

-No usar el horno y hornallas de la cocina para calefaccionar el lugar.

-Revisar y controlar el correcto funcionamiento de las instalaciones de gas -calefones, estufas o cocinas- y los equipos con combustión a

leña -salamandras, cocinas o braseros-.

-Verificar el color de la llama de gas, la misma debe ser siempre de color azul; si la llama es amarilla o anaranjada es signo de mala combustión y generación de monóxido.

-Revisar el lugar regularmente, la aparición de manchas, suciedad o decoloración de los artefactos a gas, sus conductos de evacuación o alrededor de ellos, dan señal de su presencia.

-Instalar artefactos en lugares adecuados y con el asesoramiento conforme a Reglamentaciones Técnicas Vigentes (NAG-200 - Disposiciones y Normas Mínimas para la ejecución de instalaciones domiciliarias de gas). Es por eso que, siempre debe ser realizado por gasista matriculado.

Si ha ocurrido un caso de intoxicación por monóxido de carbono en el hogar, es de suma importancia encontrar y reparar la fuente de fuga antes de regresar.

Si existe alguna duda, consultar telefónicamente a los Centros de Información, Asesoramiento y Asistencia Toxicológica, desde cualquier lugar del país, las 24 hs:

-Centro Nacional de Intoxicaciones Hospital Nacional Dr. Alejandro Posadas: 0800-333-0160

-Hospital de Niños Ricardo Gutiérrez (Gallo 1330): 4962-6666/2247

-Hospital de Niños Pedro Elizalde (Av. Manuel Montes de Oca 40): 4300-2115

-Hospital Gral. de Agudos "Juan A. Fernández" (Cervino 3356): 4801-7767 y 4808-2655

FARMACIAS DE TURNO EN SANTA ROSA	
Los turnos son desde las 8:30 del día indicado hasta las 8:30hs. del día siguiente	
LUNES 23/05	AUSTRAL - Ameghino y Valera.....415100 CAZAUX - Garibaldi 498.....415600 PASTEUR - Escalante y Pico410110 WALL MAPU - R. S. Peña 915.....834344
MARTES 24/05	AMERICANA - L. de la Torre 418.....410017 BECK - Av. San Martín Oeste 592416146 EL MATE - Mexico 698418081 GUGLIARA - San Luis 397.....438643 VILLA ALONSO - Belgrano (N) 317417001
MIERCOLES 25/05	ALSINA - Alsina 351.....414546 DAVIT - Telén y San Luis.....418833 FARMATOP - Av. A. Palacios 1213414141 NORTE - Escalante 52386860 VAZQUEZ - Schmidt 1501417138
JUEVES 26/05	FARMACIA BREIT - L. Rosas 1593.....830300 LOS ALAMOS - Raúl B. Diaz 1367.....418884 RIO - Av. Luro 2446455729 LA CLINICA - San Martín 437.....438734
VIERNES 20/05	CALAMARI - Av. Luro 56.....424382 DON BOSCO - Coronel Gil 15.....423101 FOLLMER - Argentino Valle 672417617 VITALFARMA - Ameghino 713.....410500
SABADO 21/05	COSTABEL - Uruguay 350425273 DEMARIA - Av. Belgrano (N) 672427297 PALASCIANO - Yrigoyen y Moreno.....416400 PIO XII - Ameghino y Pio XII427400 WEIGEL - Caverro 306415651
DOMINGO 22/05	ESPAÑA S.C.S. - Gil y España.....425169 LIBERTAD - Unanue 514431903 LUTILSKY - Luro e Yrigoyen.....410381 SANTA CECILIA - Spinetto 897.....414444 VIAL - Gentili 846.....413300

Reflexología Jorge Antonio Gómez
TURNOS: Tel: (02954) 411383 o Cel: (02954) 331766 de 16 a 19 hs.
Atención: lu. a vie. 9 a 12 y 16 a 20 hs.

Digitopuntura Independencia 573 - S. Rosa

Maria del Rosario Martinez

Dra. en Hipnosis Clínica Directa
Mtr. en Hipnosis Ericksoniana

Colegiada SIHC-ESP-2020-1619

Allan Kardec 896 - Santa Rosa
WhatsApp: 2954 625929

Dr. WALTER VISÑUK

MEDICO FISIATRA
ESPECIALISTA EN MEDICINA FISICA Y REHABILITACION

CIMFYR
CENTRO INTEGRAL DE MEDICINA FISICA Y REHABILITACION

J. B. Justo 278 - Santa Rosa - info@cimfyr.com.ar
Tel (02954) 388433 - Cel: (2954) 337710

Toda LA PAMPA desde

- Buenos Aires
- Bahía Blanca
- Rosario
- Córdoba
- Río Cuarto
- Villa María

El Pampero TRANSPORTE

Santa Rosa: 02954 422510
General Pico: 02302 217900