

REGION

13ta. Edición

Suplemento periodístico N° 845
Del 27 de marzo de 2007
R.N.P.I. N° 359581 - Director Propietario:
Gerardo Yánes

Versión .pdf en Internet:
www.region.com.ar

aire libre

Suplemento de Recreación, Caza y Pesca

Marcelo Muñoz con este ejemplar cazado en campo abierto ganó el Ciervo de Oro y se llevó la Copa Challenger del 1er Torneo Provincial de Ciervo Colorado organizado por el Club de Caza Mapú Vey Puudú.

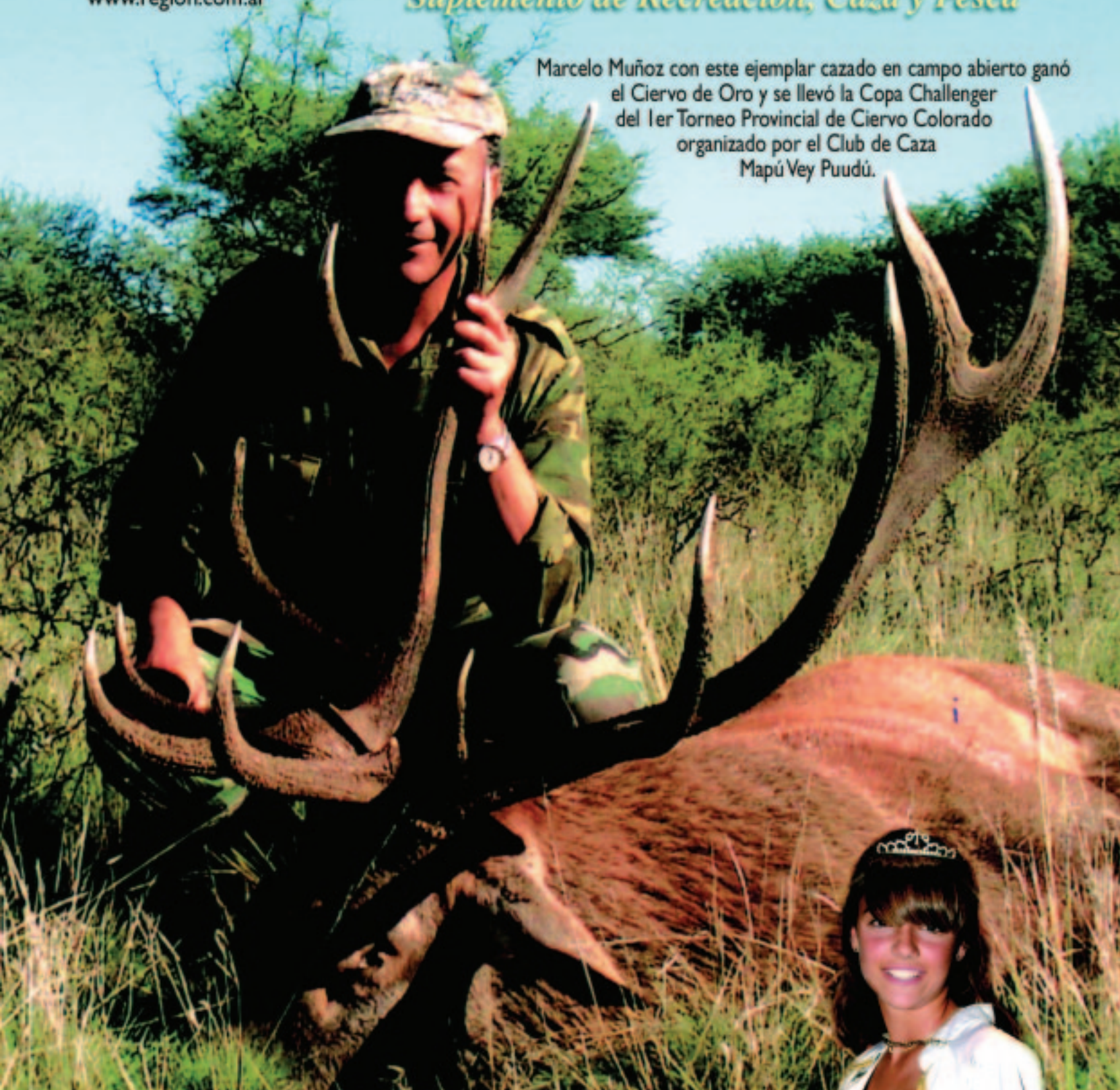

**Jabali: Record Nacional
cazado en La Pampa
es de Gustavo Sappa**



**Paula Violo González
nueva Reina de la Caza**

Avistaje de Ciervos en Brama en Parque Luro

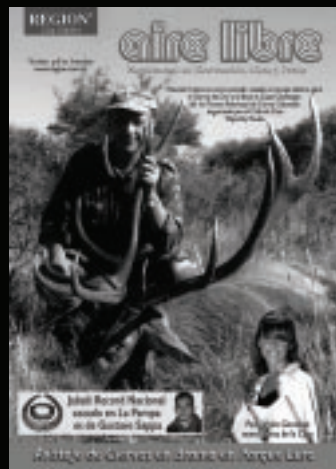

La presente publicación es un suplemento periodístico de REGION® Un puente de comunicación. Marca registrada Título N° 1.499.698. Copyright por REGION®. Todos los derechos reservados. Prohibida su reproducción. Directores: María Martínez y Gerardo Yánes. RNPI N° 359.581. La dirección no se hace responsable por el contenido o la exactitud de las notas de personas, empresas, organismos e instituciones ajenas a esta redacción. Diseño, diagramación e impresión: REGION® Empresa Periodística. Impreso en Argentina / Printed in Argentina.

Fuentes informativas:

- Club Mapú Vey Puudú
- Club Valle de Quehué
- Dirección de Recursos Naturales de La Pampa.
- Federación Argentina de Caza Mayor
- Subsecretaría de Turismo de La Pampa.
- Archivo periodístico del «Semanario REGION®»

Redacción, administración y publicidad: Urquiza 640 (L6300EAN) Santa Rosa, Provincia de La Pampa, República Argentina.
Telefax: Nacional 02954-432164
Internacional 0054-2954-432164
E-mail: info@region.com.ar
Web: www.region.com.ar

Dos propuestas convocantes en torno a la Brama: El Avistaje y la Caza Deportiva



Siempre es tema de debate el aprovechamiento que hace el hombre de su tiempo recreativo, especialmente en este caso, cuando la diferencia entre Avistaje y Cacería involucra sangre, la vida del animal.

Sucede que ambas prácticas están ligadas a la **ecología** (*Ciencia que estudia las relaciones de los seres vivos entre sí y con su entorno*), la primera desde la observación, la comprensión y hasta la admiración

del desarrollo natural. La segunda desde la participación activa del hombre detrás de una práctica deportiva ancestral que es la **cinagética** (*El Arte de la caza*), que lejos de ser una alteración al ecosistema -si la práctica es debidamente reglamentada y controlada-, resulta una colaboración.

Lo cierto es que, desde una u otra preferencia en permanente y abierto debate, «el tiempo de celo» atrae

a unos para la observación y la cacería fotográfica dentro de una Reserva Natural preparada apropiadamente, y a otros para matar en los establecimientos habilitados para tal fin, en la búsqueda de un trofeo que compite internacionalmente.

Lo que no se discute es la magnificencia del motivo de la gran convocatoria: La **Brama del Ciervo Colorado en La Pampa**, un espectáculo único...



Fueron declarados 511 trofeos de Ciervo Colorado.

El 86% fueron cazados en cotos. El 78% por extranjeros.

Un total de 511 trofeos de ciervo colorado declarados en 2007, es la cifra parcial oficial suministrada por la Dirección de Recursos Naturales de La Pampa al cierre de la temporada que pasó (esto significa una caída del 30% en cantidad de trofeos en relación con el año anterior, aunque vinieron más cazadores).

Los departamentos más prolíficos fueron nuevamente, Utracán Loventué, Guatraché y Toay.

Más extranjeros

La temporada repitió la presencia de gran cantidad de cazadores extranjeros (23% más que la temporada anterior), que eligieron especialmente los cotos de caza para desarrollar la práctica.

De un total general, en cotos y campos, de 494 cazadores que declararon trofeos en La Pampa (18% más que el año anterior), el 78% fueron del exterior y el 22% de Argentina.

Los que más cazaron entre los extranjeros fueron estadounidenses (165) y españoles (144).

Entre los argentinos fueron más los bonaerenses (56) seguidos por los pampeanos (22).

Según las cifras oficiales, lo máximo que se obtuvo en cantidad de puntas de cornamenta en cotos de caza, fueron dos que no superaron las 19 (y otra vez se fueron de la provincia sin ser medidas por los clubes, situación que sigue siendo lamentable).

Por el lado de los campos registrados, la cifra mayor fue apenas de una cornamenta de 16 puntas, un año malo en calidad de trofeos.

CIERVO COLORADO En Cotos de Caza

Hubo 46 Cotos de Caza que efectivamente trabajaron en 2007 y se declararon 441 trofeos (23% menos que el año pasado), siendo los de 10, 11 y 12 puntas los más numerosos. Sobre 426 cazadores, más del 86% fueron extranjeros, con amplia mayoría de estadounidenses y españoles.

Los departamentos donde más se cazó en cotos fueron Loventué, Utracán y Guatraché.

CIERVO COLORADO Campos Registrados

Hubo 93 establecimientos agropecuarios que se inscribieron en 2007 (20% más que el año pasado) y se declararon 70 trofeos (12% más que el año pasado), siendo los de 11 y 12 puntas los más numerosos. Sobre 68 cazadores, en este caso el 73% fueron argentinos, con amplia mayoría de bonaerenses, seguidos por pampeanos.

De los extranjeros, más de la mitad fueron españoles.

Los departamentos donde más se



Procedencia Continental de Cazadores - Temporada 2007

Nuevamente las cifras muestran una convocatoria en crecimiento por la Caza Mayor en La Pampa, un recurso turístico que atrae a deportistas de todo el país y de distintas latitudes del mundo que se van sumando.

cazó en campos registrados fueron Utracán, Loventué y Toay.

Los trofeos de Campos Registrados, por primera vez en 2007 compitieron en un Torneo Provincial con esta especie, que organiza el Club de Caza Mapú Vey Puudú de Santa Rosa.

Nº Ptas.	TROFEOS OBTENIDOS	
	Cotos	Campos
5	2	-
6	8	-
7	1	-
8	27	-
9	29	-
10	96	-
11	65	19
12	92	28
13	30	9
14	34	6
15	11	4
16	10	1
17	7	-
18	2	-
19	2	-
Otros	25	3
Total:	441 en Cotos y 70 en Campos Registrados.	

MEDICIONES

De acuerdo a lo informado en 2007 por las entidades de La Pampa que realizan mediciones, fueron otorgadas solamente tres medallas de oro para ciervo colorado. Un año muy flojo debido a la falta de pasturas.

CAZA DE PUMA

En 2007 la caza de Puma en La Pampa estuvo prohibida y por lo tanto no hay registros.

Tras haberse comprobado numerosos casos de infracción a la Ley Nº 1194 por tenencia ilegal de pumas vivos en cautiverio, la autoridad de aplicación resolvió el 2 de febrero de ese año, prohibir la caza de la especie, medida que motivó mucha controversia.

CAZA DE JABALI

Si bien no hay registros generales sobre la cantidad de animales cazados en el año de esta especie (se puede cazar en toda la provincia sólo con el permiso del dueño del campo y permiso de caza), se vendieron 2.539 permisos (1.883 específicamente de jabalí, 293 triples que incluyen jabalí, puma y ciervo y 362 permisos a extranjeros). Considerando que la temporada para animales machos dura los 365 días del año y que se pueden cazar hasta dos por día, por cazador, esto nos da una idea de la gran prédica que ha logrado este ejemplar alóctono, traído de Europa, que se adaptó de manera formidable y

que hoy es un digno representante de la caza en La Pampa y el único sobre el que se disputan importantes torneos regionales durante el año y un Torneo Nacional de gran predicamento, que organiza el Club de Caza Valle de Quehué.

Las entidades de La Pampa que realizan mediciones otorgaron 75 medallas de oro, entre ellas, la perla del año que fue la obtención del Record Nacional que quedó en La Pampa en manos del cazador Gustavo Sappa.

OTRAS ESPECIES EN COTOS

Sólo en Cotos de Caza: antilope, muflón, búfalo, ciervo axis, ciervo dama, caprinos y ovinos utilizados con fines cinegéticos.

OTRAS ESPECIES En Cotos

ESPECIES	Cantidad
DOMESTICAS	99
CIERVO AXIS	22
CIERVO DAMA	35
MUFLON	3
JABALI	70
BUFALO	52
ANTILOPE	190
Total:	471

Datos parciales a la fecha del informe oficial. Sigue creciendo el interés por el antilope: en 2004 se cazaron 64 animales, en 2005, 107, en 2006, 147 y en 2007, van 190 trofeos.

Datos elaborados por REGION® sobre la base informativa de la Dirección de Recursos Naturales de La Pampa «Informe de la Temporada de Caza Deportiva - 2007».



Gustavo Sappa fue quien obtuvo este año el record nacional en jabalí europeo (fue primicia de REGION®). En la «Fiesta Pampeana de la Caza Mayor» recibió el premio especial Copa de Cristal -foto- que instituyó el Club de Caza Valle de Quehué. Luego en Santa Rosa, recibió una bandeja de Plata del Club Mapú, la institución que midió el trofeo por primera vez.

Acceda a Internet Banda Ancha "ahí" donde Usted lo necesita...

SOLUCIONES SATELITALES EN SU CAMPO:

Agente **TESACOM**

MEJORE SU COBERTURA CELULAR

EN AREAS DONDE TENGA BAJA SEÑAL

REPETIDOR CELULAR

Una solución simple y eficiente para sus comunicaciones

Pase de esto 

A esto: 

Con una mínima inversión

Pago con Tarjetas 12 Cuotas

GPS **HANDY** **RADIOS**

Juan XXIII N° 753
Santa Rosa - L. P.
Tel: (02954) 42-4342
6413 - 53-2444
e-mail: alvobushpeety.com.ar

TALABARERIA EL MATRERO

"Un rincón gaucha pa' que no se acabe el criollo..."

Aperos gauchos, lazos, ponchos, rebenques, cuchillos, cintos, marroquinería, llaveros y recuerdos.

PELEGRINI 86 • Tel: (02954) 42-2076 / 41-0076 (6300) Santa Rosa, La Pampa, Patagonia, Argentina

1 ROS 50 DEL RANKING NACIONAL DE CIERVO COLORADO

La Pampa sigue liderando



Seis años han pasado desde que el cazador español Rafael Malo Silvestre logró un nuevo record nacional para La Pampa y no ha sido superado. En el mundo, el trofeo cazado en General Acha se ubica entre los diez primeros.

NRO	PUNTAJE	FECHA	NOMBRE Y APELLIDO	LUGAR
1	262,300	2002	RAFAEL MALO SILVESTRE	LA PAMPA
2	242,65	14/03/91	LUIS GELMINI	PN-LANIN
3	239,626	28/03/01	EDGARDO MEGO	LA PAMPA
4	237,05	23/03/70	HECTOR LOPEZ	LA PAMPA
5	236,62	20/03/82	RODOLFO SMEKAL	PN. N. HUAPI
6	233,428	0-0-0	MIGUEL COSTABEL	LA PAMPA
7	232,64	0-0-84	HUGO VITULLO	PN-LANIN
8	230,98	17/03/02	ROBERTO FERRACIOLI	PN-LANIN
9	230,22	20/03/67	AGUSTIN LARRETA	NEUQUEN
10	227,98	0-0-83	HUGO VITULLO	NEUQUEN
11	227,015	0-0-0	AVELINO ZURRO	LA PAMPA
12	226,02	0-0-84	HUGO VITULLO	NEUQUEN
13	225,565	0-0-0	NESTOR BERTOTTI	LA PAMPA
14	225,4	23/03/60	ENRIQUE FRANKEL	PN-LANIN
15	225,23	20/03/75	ENRIQUE BIANCO	NEUQUEN
16	224,35	26/05/79	ROBERTO BENCARDINI	LA PAMPA
17	224,32	0-0-0	LUIS ERGUI	LA PAMPA
18	224,22	0-0-0	ANIBAL SARAZOLA	LA PAMPA
19	224,05	0-0-0	ARTURO VARA	LA PAMPA
20	222,64	0-0-85	LUIS COLLA	LA PAMPA
21	222,41	0-0-59	RUBEN CIAFFONI	LA PAMPA
22	222,38	0-0-0	ANTONIO CARRO	NEUQUEN
23	222,35	0-0-0	OSCAR BRAJIN	LA PAMPA
24	221,923	01/03/01	HECTOR RODRIGUEZ	LA PAMPA
25	221,53	19/04/72	OTEOLO FURLANETTO	NEUQUEN
26	221,14	28/03/74	J.A. MAL ADORNO	NEUQUEN
27	220,51	0-3-70	JUAN FIALA	NEUQUEN
28	219,12	02/04/71	A. CAMPOS OLMOS	NEUQUEN
29	218,82	0-0-0	BRUNO RELLING	NEUQUEN
30	218,727	0-3-01	KURT MICHULETZ	PN-LANIN
31	218,29	25/03/98	LUIS LEPPEZ	LA PAMPA
32	218,24	0-0-92	J. NAZAR ANCHORENA	
33	218,12	0-0-91	ELADIO MONTIEL	
34	217,99	30/03/80	HORACIO TURCONI	NEUQUEN
35	217,9	30/03/94	JUAN SANCHEZ	LA PAMPA
36	217,62	20/03/86	HUGO VITULLO	PN-LANIN
37	217,48	0-3-98	B.FEUME DE COLOMBI	
38	217,33	0-0-83	HUGO VITULLO	NEUQUEN
39	217,16	0-0-85	JULIO RODRIGUEZ	LA PAMPA
40	217,14	25/03/77	NORBERTO SAVINI	LA PAMPA
41	217,01	0-0-86	ROBERTO RABINI	LA PAMPA
42	216,96	0-0-0	PABLO BUSTOS	LA PAMPA
43	216,8	0-3-80	O. MARTINEZ URIA	LA PAMPA
44	216,58	0-0-82	HUGO VITULLO	NEUQUEN
45	216,55	0-0-0	BRUNO RELLING	NEUQUEN
46	216,44	0-0-85	RICARDO CASTIÑEIRA	LA PAMPA
47	216,15	19/03/68	OTEOLO FURLANETTO	PN-LANIN
48	215,849	29-07-06	OSCAR ADOLFO ROMERO	LA PAMPA
49	215,82	26/03/97	ISMAEL MARIN	PN-LANIN
50	215,79	0-0-0	JORGE MARENCO	LA PAMPA

Fuente: Federación Argentina de Caza Mayor - Ranking completo en: www.cazamayorfedarg.org.ar

nutripam

Productos, Asesoramiento y Servicio en Nutrición Animal

Distribuidor de:

alimental

ALIMENTO BALANCEADO PARA CIERVOS

- Ciervos machos
- Ciervas gestación
- Ciervas lactancia

Av. Santiago Marzo Sur 2.134
Tel: (02954) 42-7341 / Cel: 15-52-5700 / 15-52-5701
(6300) Santa Rosa / La Pampa / e-mail: nutripam@cpnet.com.ar

FUE EL MEJOR TROFEO EN CAMPOS INSCRIPTOS DE LOS QUE SE PRESENTARON A COMPETIR EN EL CLUB MAPÚ VEY PUUDÚ

La primer fecha del Torneo de Ciervo Colorado ya tiene ganador

Marcelo Muñoz reside en la ciudad de Santa Rosa, es un conocido médico de profesión y junto a su hermano Carlos, también doctorado en medicina, comparten la afición por la cacería desde toda la vida.

La temporada 2007, caracterizada por la gran escasez de alimento para los cérvidos, en especial las pasturas naturales (ver recuadro aparte), no brindó animales de gran porte, de manera que hubo muy pocos trofeos presentados en las mediciones de competencia.

El ciervo logrado por Marcelo Muñoz no fue por cierto el de mayor puntaje entre los cazados en campos inscriptos en la provincia, según se desprende de las informaciones que a lo largo de esta edición se publican. Pero sí fue el mejor trofeo entre los que se presentaron a medir ante el Club de Caza Mapú Vey Puudú, organizador del 1er Torneo Provincial de Ciervo Colorado, Copa Challenger de Cristal, que abarca las temporadas 2007, 2008 y 2009.

De manera que, con un animal joven -que resultó para la época por lo antes explicado un trofeo de importancia-, con 14 puntas de cornamenta que alcanzaron para lograr una medalla de plata, Marcelo Muñoz resultó ganador de la máxima distinción de la temporada.

Detalle de la jornada

«La fecha de caza fue aproximadamente el 22 de marzo -nos cuenta Marcelo Muñoz-. Habíamos ido con mi hermano Carlos por cuatro días, el primer día lo habíamos visto, después no lo pude ver más.

El segundo, tercero y último día vimos un montón de ciervos pero eran todos cabezas pequeñas y no eran verdaderos trofeos y el día que me volvía, el último, vuelvo al mismo lugar donde lo había visto por primera vez, un poco desahuciado pensando que no habíamos tirado nada, y lo encontramos bramando...

Como todas las cosas, hay que tener un poco de suerte, el ciervo venía bramando hacia el lugar que yo estaba, yo ya lo había visto, lo reconocí, era una buena cabeza, cuando cayó, después de tirar, real-



«Como en todas las cosas, hay que tener suerte, porque muchas veces uno va y pasa muchos días y las cabezas que ve no nos conforman y uno siempre busca traer el mayor trofeo, y esta vez se dio» dijo Marcelo Muñoz rodeado de amigos y familiares al momento de recibir la copa.

mente pude verificar que era un animal muy bueno, realmente una alegría enorme».

Cuestión de suerte

Muñoz coincide que una cuestión de suerte le permitió este galardón.

«Fue una temporada muy floja, en realidad las cabezas de campos abiertos han sido de bajo puntaje. Este animal tenía 14 puntas, de las cuales 12 son buenas puntas y tiene dos pequeñas, que a veces uno como cazador a esas no las tiene en cuenta pero para el puntaje suman porque cuando cumplen la reglamentación se las considera, pero no hacen a la belleza de la cabeza. La cabeza es grande, larga, un poco liviana. Tenemos otros trofeos mejores, no mucho mejores que esto, pero un poquito mejores sí, que hemos cazado años anteriores, por eso te digo que a veces es suerte, otras cabezas que hemos tenido de mejor puntaje a lo mejor en esos

años no han sido tan importantes».

Al oeste de Quehué

«Lo cazamos desde Quehué hacia el oeste, es una zona buena de campos abiertos, campos de monte.

Diariamente salíamos a eso de las 5:30 ó 6 de la mañana, hasta las 11 más o menos. De tarde a partir de las 17 hasta que anochece, de noche habitualmente cazamos poco. En brama no me gusta cazar apostado, es una cuestión personal, me parece más deportivo, más natural seguirlo por el monte.

Cuando logramos este trofeo era de día, recién había amanecido, serían alrededor de las 7:45 hs, más o menos, ya se veía bien, se podía tirar y elegir el lugar para tirar, era temprano. Realmente fue coronar ese día que ya nos volvíamos.

Este ciervo lo cacé junto con mi hermano Carlos Muñoz, desde hace 30 ó 40 años que voy con él...»

Un año malo

«2007 fue un año malo» aseguró a REGIÓN® el encargado de Mediciones del Club Mapú, Rubén 'Piqui' Ciaffoni.



«La cornamenta está formada por calcio, sales, cobre, etc., todo eso se lo da los pastos naturales de La Pampa, porque son por lo general pastos salados-explicó-. No se lo da los buenos sembrados, el sembrado engorda, como engorda la hacienda, pero no da calcio para el desarrollo de la cornamenta, y como no hay pasto natural, por más que llueva y vengán buenos sembrados vamos a encontrar ciervos gordos, pero no de buena cornamenta». Y así fue.

Carteras de cuero - Regalos empresariales - Accesorios de cuero
Calzado - Camperas - Platería criolla

Leather bags - Business gifts - Leather accessories
Footwear - Leather garments - Silverwork

Pellegrini 258
Tel: (02954) 41-3303
Santa Rosa

www.elcordon.com.ar



TROFEOS CON PUNTAJE OTORGADO POR LA SUBCOMISIÓN DE MEDICIONES DEL CLUB DE CAZA MAPÚ VEY PUUDÚ

Ranking Pampeano de Caza Mayor

CIERVO COLORADO

Pº	Cazador	Año	Ptos.	Medalla	Pº	Cazador	Año	Ptos.	Medalla
001	LOPEZ, Héctor Severino	1970	237,05	ORO	208	LOPEZ, Avelino y Eduardo	1996	189,67	BRONCE
002	VARGAS, Luis Walter	2004	234,04	ORO	209	SANCHEZ, Jorge Luis	2001	189,55	BRONCE
003	ZURRO, Avelino Ricardo (h)	2002	232,16	ORO	210	OYHENART, Anibal	1982	189,45	BRONCE
004	ALDAY, Luis	1999	225,90	ORO	211	VICENTE, Alberto	1999	189,42	BRONCE
005	SARASOLA, Anibal	1977	224,22	ORO	212	COLLA, Luis	2000	189,42	BRONCE
006	VARA, Arturo	—	224,05	ORO	213	LITTERINI, Julio	1994	189,22	BRONCE
007	WAGNER, Juan Carlos	2000	222,93	ORO	214	DE LUCA, Héctor	1982	188,52	BRONCE
008	COLLA, Luis	1985	222,64	ORO	215	PLAZA, Andrés	2004	188,40	BRONCE
009	CLAFFONI, Roberto	1964	222,41	ORO	216	GEBRUERS, Jesús	1993	187,86	BRONCE
010	BRAJIN, Oscar	—	222,35	ORO	217	ALE, Rubén A.	1986	187,77	BRONCE
011	ERGUI, Luis	2001	221,23	ORO	218	PEQUIS, Adelino	1993	187,61	BRONCE
012	HEICK, Juan Carlos	2000	221,10	ORO	219	CAPRISTO, Ricardo	1997	187,34	BRONCE
013	RANELLETTI, Lucas Nistri	2000	219,82	ORO	220	BOCOY, Pablo	—	187,30	BRONCE
014	DE DINO, Antonio	2004	218,31	ORO	221	PEQUIS, Adelino	1994	187,25	BRONCE
015	SANCHEZ, Julián Alberto	1994	218,30	ORO	222	MUNOZ, Carlos	1996	187,22	BRONCE
016	ANCHORENA, José	—	218,24	ORO	223	RODRIGUEZ, Alfonso	1981	187,16	BRONCE
017	MONTIEL, Eladio	—	218,12	ORO	224	FOERSTER, Alberto	1997	186,90	BRONCE
018	FERRERO, Daniel	2005	218,11	ORO	225	TAMI, Domingo	—	186,89	BRONCE
019	SANCHEZ, Juan	—	217,90	ORO	226	EMILIO, Hugo	1995	186,73	BRONCE
020	ENGEL, Gustavo	2004	217,61	ORO	227	GISLER, Cesar	2003	186,61	BRONCE
021	BUSTOS, Palo D.	2003	216,96	ORO	228	CIUFFETTI, Orlando	1981	186,45	BRONCE
022	ECHAVESTE, Juan	1993	216,89	ORO	229	GALLUCCI, Ernesto	1996	186,02	BRONCE
023	ALE, Rubén	1999	216,72	ORO	230	PAOLETTI, Roberto	1982	185,98	BRONCE
024	CASTIÑEIRA, Ricardo	—	216,44	ORO	231	SOUTO, Roberto	1992	185,90	BRONCE
025	CASTIÑEIRA, Jorge	1993	216,10	ORO	232	CAMPANINO, Miguel	1981	185,58	BRONCE
026	MARENCO, Jorge	—	215,79	ORO	233	CULLA, Jorge	1982	185,00	BRONCE
027	VALLE, Daniel	2003	215,69	ORO	234	REINHARDT, Ovidio	1994	184,91	BRONCE
028	BALBI, Daniel	—	215,18	ORO	235	DEL SANTO DANTE	2007	184,88	BRONCE
029	RAMOS, Daniel	1987	214,82	ORO	236	RUF GABRIEL	2007	184,86	BRONCE
030	ARGUELLES, Alfredo	1979	214,75	ORO	237	LAPLACE, Juan Manuel	1989	184,65	BRONCE
031	ALE, Ruben	2003	214,29	ORO	238	VARA, Aldo	1982	184,43	BRONCE
032	DIAZ CASTAÑEIRA, Luis	1984	213,79	ORO	239	DE LA SERNA, Lucio	1999	184,36	BRONCE
033	SANCHEZ, Jorge	—	213,59	ORO	240	FERREYRA, Daniel	1997	184,17	BRONCE
034	CANTERA, Julio	2000	213,44	ORO	241	MARTIN, Miguel	1981	184,13	BRONCE
035	BALDOMIR, Roberto	—	213,30	ORO	242	DOMINGUEZ, Angel	1999	184,07	BRONCE
036	CLAFFONI, Rubén	1973	212,98	ORO	243	ROJAS, Pedro	2003	184,06	BRONCE
037	INVENINATO, Héctor Omar	2002	212,86	ORO	244	SCHAAB, Oscar	2005	184,03	BRONCE
038	ALVAREZ, Santiago	2000	212,76	ORO	245	MARASCHIO, Ricardo	1992	183,96	BRONCE
039	GONZALEZ, Enildo	1996	212,33	ORO	246	FERRERO, Daniel	2006	183,58	BRONCE
040	VON DER LANKEN, Malte	—	212,24	ORO	247	PEQUIS, Adelino	1995	183,41	BRONCE
041	RACHIT, Leonés	1989	211,73	ORO	248	PEQUIS, Adelino	1988	183,33	BRONCE
042	CEPEDA, René	—	211,69	ORO	249	SCHAAB, Carlos	2006	183,32	BRONCE
043	BERONGARAY, Antonio	2003	211,62	ORO	250	MARTINEZ, Miguel	1997	183,22	BRONCE
044	OBIETA, Carlos	—	211,61	ORO	251	GALLUCCI, Ernesto	1997	182,55	BRONCE
045	DI NAPOLI, Emir	2002	211,26	ORO	252	DI NAPOLI, Leandro	1995	182,51	BRONCE
046	LAPITZONDO, Walter Hugo	2001	211,09	ORO	253	MENDEZ, José Antonio	1992	182,26	BRONCE
047	ALONSO, Laureano	2006	210,90	ORO	254	GALLUCCI, Ernesto	1992	182,23	BRONCE
048	DI NAPOLI, Leandro	2005	210,89	ORO	255	HEICK, Juan Carlos	2004	181,19	BRONCE
049	BRAJIN, Pablo	2001	210,35	ORO	256	DI NAPOLI LEANDRO	2007	181,05	BRONCE
050	MONCALVILLO, Héctor	1998	210,08	ORO	257	JENSEN, Gustavo	1998	180,60	BRONCE
051	MARTINEZ, Luis	—	210,01	ORO	258	CASTIÑEIRA, Ricardo	1999	180,50	BRONCE
052	WARGNER, Juan C.	2003	209,31	ORO	259	COSARIN	1995	180,20	BRONCE
053	DE PIAN, Jorge	—	208,98	ORO	260	PEQUIS, Adelino	1985	178,82	BRONCE
054	VARGAS, Marcelo Walter	2001	208,96	ORO	261	PLAZA, Andrés	2006	178,55	BRONCE
055	RAMIREZ, RAUL	2002	208,59	ORO	262	OTERO, Omar	1982	177,64	BRONCE
056	DE BERNARDI, Juan	2003	208,46	ORO	263	EMILIO, Marcelo	1999	177,01	BRONCE
057	DE LA IGLESIA, Marcelo	1993	208,38	ORO	264	PROSPERI, Hugo	1997	176,30	BRONCE
058	PALACIOS, Javier	2000	208,27	ORO	265	PEQUIS, Adelino	1997	176,07	BRONCE
059	SAN PEDRO, Rubén	—	208,13	ORO	266	DE NAPOLI, Emir	1994	176,06	BRONCE
060	FERRERO, Daniel	1994	207,97	ORO	267	SCHAAB CARLOS	2007	174,89	BRONCE
061	SCOLES, Angel	—	207,89	ORO	268	PEQUIS, Adelino	1999	174,10	BRONCE
062	ARDHOAIN, Juan Carlos	1994	207,70	ORO	269	PEQUIS, Adelino	1996	173,67	BRONCE
063	RODRIGUEZ, Alfonso	—	207,45	ORO	270	ILCOVICH	1998	172,31	BRONCE
064	CASTIÑEIRA, Ricardo	—	207,44	ORO	271	CORDO, Cándido Rodolfo	1997	164,75	BRONCE
065	DASSEVILLE, Marcelo	1999	207,31	ORO					
066	CLAFFONI, Roberto	—	206,96	ORO					
067	SANCHEZ, Jorge	2002	206,79	ORO					
068	NISTRÍ, Lucas	2001	206,75	ORO					
069	CASTIÑEIRA, Ricardo	2000	206,60	ORO					
070	AROSTEGUICHAR, Juan	—	206,30	ORO					
071	TRABB, Daniel	1993	206,20	ORO					
072	KOLMAN, Daniel	1995	206,16	ORO					
073	GOYCOCHEA, Edgardo	—	206,15	ORO					
074	MARTIN, Sergio	2002	206,07	ORO					
075	ENGEL, Gustavo	2002	205,68	ORO					
076	MARTIN, Ariel	2003	205,66	ORO					
077	MILLOT, Griselda	2000	205,66	ORO					
078	DE LUCA, Raúl	—	205,28	ORO					
079	AIMAR, Fabián	1995	205,00	ORO					
080	FELICE, Héctor	—	204,90	ORO					
081	CEPEDA, René	—	204,88	ORO					
082	RIOS, Pedro	—	204,25	ORO					
083	URRUTIA, Rubén	1994	204,08	ORO					
084	ROCHETTI, Fabián	1994	203,94	ORO					
085	PEQUIS, Adelino	1985	203,90	ORO					
086	RIESCO, Oscar	1994	203,89	ORO					
087	BAREA, Luis	2003	203,58	ORO					
088	GIL, Hugo Daniel	2001	203,55	ORO					
089	SALAS, Carlos	—	203,31	ORO					
090	RIESCO, Juan Carlos	1994	203,23	ORO					
091	ARANA, Roberto	1997	203,17	ORO					
092	LUTZ, Roberto	—	203,01	ORO					
093	HEICK, Juan Carlos	1998	202,99	ORO					
094	BLANCO, Hugo	—	202,77	ORO					
095	CASTIÑEIRA, Jorge	—	202,52	ORO					
096	RIVERA, Luis	—	202,48	ORO					
097	BLANCO, Victor	2006	202,32	ORO					
098	VARA, Arturo	—	202,12	ORO					
099	DI NAPOLI, Leandro	2001	201,79	ORO					
100	FERRARO, Alberto	1992	201,61	ORO					
101	WAGNER, Juan Carlos	1999	201,28	ORO					
102	GORRACHATEGUI, Roberto	—	201,12	ORO					
103	RAMOS, Roberto	1998	200,99	ORO					
104	STEFFANAZI, Rubén	1993	200,97	ORO					
105	PALACIOS, Alejandro	1998	200,87	ORO					
106	LABATTE, Luis	1997	200,85	ORO					
107	DE DINO, Antonio Blas	1981	200,76	ORO					
108	GIL, Hugo Daniel	2002	200,76	ORO					
109	ARAVENA, Carlos	1994	200,25	ORO					
110	CLAFFONI, Roberto (h)	—	199,98	PLATA					
111	GRAVIER, Desidério	—	199,88	PLATA					
112	BARGIANO, Jorge	1992	199,85	PLATA					
113	GABARINO	1995	199,74	PLATA					
114	MARTY, Marcelo	1999	199,67	PLATA					
115	DE LUCA, Raúl	—	199,64	PLATA					
116	MEDERO, Marcelo	2002	199,66	PLATA					
117	GORRACHATEGUI, Roberto	1988	199,56	PLATA					
118	ALE, Rubén	1987	199,29	PLATA					
119	FIORUCCI, Luis	—	199,10	PLATA					
120	PIGNOL, Juan José	1995	198,98	PLATA					
121	ROCA DE TOGORES, Alvaro	2006	198,89	PLATA					
122	DOMINGUEZ, Angel	1998	198,82	PLATA					
123	CASTIÑEIRA, Ricardo	—	198,70	PLATA					
124	FERRERO, Jorge	—	198,63	PLATA					
125	OYHENART, Anibal	—	198,61	PLATA					
126	RACHIT, Leonés	—	198,27	PLATA					
127	ANDREOTTI, Ernesto	—	198,10	PLATA					
128	BOCOY, Pablo	1984	197,98	PLATA					
129	BLANCO, Rubén	1981	197,95	PLATA					
130	MALDONADO, Ricardo	1996	197,95	PLATA					
131	PALACIOS, Alejandro	1995	197,81	PLATA					
132	GERBINO, Rubén Anibal	1995	197,71	PLATA					
133	SEGURADO, Mario	1997	197,64	PLATA					
134	MARTINEZ URÍA, Osvaldo	1989	197,51	PLATA					
135	CAMPANINO, Rubén	—	197,49	PLATA					
136	LOZANO, Mauricio	2005	197,49	PLATA					
137	ARDOHAIN, Juan Carlos	1989	197,38	PLATA					
138	BAEZ, Julio	1993	197,36	PLATA					
139	FERRERO, Daniel	1993	197,14	PLATA					
140	BOULLHESEN, Mario	2002	197,04	PLATA					
141	WAGNER, Juan Carlos	2001	196,59	PLATA					
142	CAMPANINO, Miguel	1980	196,10	PLATA					
143	VICENTE, Alberto	1997	195,99	PLATA					
144	IRAOLA, Juan Carlos	1988	195,86	PLATA					
145	CONI, Manuel	2003	195,74	PLATA					
146	RAMOS, Daniel	1997	195,73	PLATA					
147	DE DINO, Salvador	1994	195,63	PLATA					
148	ECHAVESTE, Juan A.	1999	195,53	PLATA					
149	FELICE, Omar	—	195,44	PLATA					
150	RAMOS, Daniel	1999	195,42	PLATA					
151	MARTIN, Carlos	1994	195,3						

146	REINHARDT, Ovidio	1996	119.80	PLATA	231	SARASOLA, Anibal	1979	116.15	PLATA	316	BON DERGHAM F.	2007	111,65	PLATA	016	REINHARDT, Martín	2001	36,70	ORO
147	BRAJIN, Gabriel	2001	119,70	PLATA	232	LISIARDI, Carlos	2002	116,10	PLATA	317	ZIMMERMAN ADAN	2007	111,60	PLATA	017	FERNANDEZ, Walter Jorge	2001	36,70	ORO
148	RAMOS, Roberto	—	119,65	PLATA	233	RODRIGUEZ, Alfonso R.	1978	116,05	PLATA	318	VILLALBA ENRIQUE	2007	111,60	PLATA	018	CORDO, Cándido Rodolfo	1995	36,60	ORO
149	FIORUCCI, Rodolfo	2002	119,65	PLATA	234	BRAJIN, Pablo	2002	116,00	PLATA	319	RAZZINI VÍCTOR	2007	111,60	PLATA	019	GUTIERREZ, Ricardo	1988	36,60	ORO
150	HOLZMAN, Alberto Pedro	1998	119,55	PLATA	235	IGLESIAS, Heraldó	1999	115,98	PLATA	320	DAL BIANCO, Jorge	2006	111,50	PLATA	020	MALSAM, Ricardo	1994	36,60	ORO
151	REINHARDT, Martín	1997	119,50	PLATA	236	ANDREOTTI, Ernesto	1982	115,95	PLATA	321	REINHARDT, Martín	2002	111,45	PLATA	021	ROMERO ONETO	1995	36,50	ORO
152	DI CENSO RUBÉN	2007	119,40	PLATA	237	DUBOSO, Omar	1982	115,90	PLATA	322	GONZALEZ, Jorge W.	2005	111,40	PLATA	022	MALSAM, Ricardo	1994	36,50	ORO
153	VARGAS, Marcelo Walter	1998	119,35	PLATA	238	BRAJIN, Gabriel	2006	115,85	PLATA	323	MOLINA ALBERTO	2007	111,40	PLATA	023	GERBINO, Rubén	1987	36,40	ORO
154	REINHARDT, Ovidio	1989	119,20	PLATA	239	TORRES, Horacio	1989	115,75	PLATA	324	REINHARDT MARTÍN	2007	111,25	PLATA	024	WAGNER, Juan Carlos	1999	36,40	ORO
155	MONSALVO, Juan Carlos	1996	118,95	PLATA	240	SAENZ, Oscar	1999	115,70	PLATA	325	ECHAZARRETA G.	2007	111,20	PLATA	025	DI NAPOLI, Leandro	2006	36,40	ORO
156	REINHARDT, Ovidio	1996	118,90	PLATA	241	ZIMMERMAN ADAN	2007	115,70	PLATA	326	GARCIA, José Roberto	1999	111,10	PLATA	026	BRAJIN, Gabriel	1998	36,35	ORO
157	FIORUCCI, Adrián	1986	118,90	PLATA	242	ARDITTI, Enrique	1997	115,65	PLATA	327	REINHARDT, Martín	1996	111,00	PLATA	027	CASTINEIRA, Ricardo M.	2002	36,30	ORO
158	FIORUCCI, Adrián	1986	118,80	PLATA	243	RINCON, Abel	1981	115,60	PLATA	328	JUBETE, Martín	2006	111,00	PLATA	028	LAPLACE, Juan Manuel	1989	36,20	ORO
159	NAVARRO, Antonio	1994	118,75	PLATA	244	MATHEU, Roberto	2006	115,55	PLATA	329	MUNOZ, Marcelo	1982	110,95	PLATA	029	FALCKSTEIN, Mario Oscar	1989	36,20	ORO
160	LOSADA, Carlos	2003	118,70	PLATA	245	VICENTE ALBERTO	2007	115,55	PLATA	330	OBHOLZ, Néstor	1998	110,95	PLATA	030	SANCHEZ, Julián Alberto	1993	36,20	ORO
161	REINHARDT, Martín	2005	118,70	PLATA	246	ITURRIOZ ALEXIS	2006	115,40	PLATA	331	BRAJIN GABRIEL	2007	110,80	PLATA	031	MONSALVO, Juan Carlos	1996	36,20	ORO
162	FIORUCCI, Adrián	1995	118,65	PLATA	247	ITURRIOZ ALEXIS	2007	115,40	PLATA	332	JUBETE MARTÍN	2007	110,70	PLATA	032	RUGGERI, Pablo	2001	36,20	ORO
163	REINHARDT, Ovidio	1995	118,60	PLATA	248	OCHOA, Eduardo Javier	1998	115,30	PLATA	333	BRAJIN GABRIEL	2007	110,70	PLATA	033	SCHAAB, Carlos	2003	36,10	ORO
164	PRAT MIGUEL	2007	118,55	PLATA	249	FIORUCCI, Adrián	1995	115,20	PLATA	334	GINTYLA, José	—	110,65	PLATA	034	MARQUEZ, Néstor	1996	36,10	ORO
165	IGLESIAS, Heraldó	1990	118,45	PLATA	250	ROSSI, Raúl	2006	115,20	PLATA	335	SCHAAB CARLOS	2004	110,65	PLATA	035	PEREYRA, Mario	1999	36,10	ORO
166	FERRARIS, Marcelo	1996	118,45	PLATA	251	BRAJIN, Pablo	1996	115,13	PLATA	336	RAZZINI VÍCTOR	2007	110,60	PLATA	036	ODDI, Noel	2001	36,10	ORO
167	TOUS, Ricardo	1989	118,40	PLATA	252	VICENTE, Alberto	2005	115,10	PLATA	337	DI CENSO RUBÉN	2007	110,55	PLATA	037	SANCHEZ, Julián Alberto	1997	36,05	ORO
168	DI NAPOLI, Leandro	2002	118,35	PLATA	253	BON DERGHAM F.	2007	115,10	PLATA	338	BON DERGHAM MARTIN	2007	110,55	PLATA	038	IRAOLA, Juan Carlos	2000	36,00	ORO
169	TAVERNA, Eduardo Luis	2002	118,30	PLATA	254	ECHAZARRETA, Guillermo	2005	115,05	PLATA	339	BENITEZ, Gregorio	1982	110,45	PLATA	039	MOLANO, Ricardo	2003	36,00	ORO
170	BRAJIN, Pablo	2002	118,30	PLATA	255	PEQUIS, Adelino	2005	115,05	PLATA	340	SCHAAB, Carlos	2005	110,45	PLATA	040	HEICK, Juan Carlos	1993	35,90	PLATA
171	BRAJIN, Gabriel	2002	118,30	PLATA	256	ANDREOTTI, Ernesto	1997	115,00	PLATA	341	RANOCCHIA, Lisandro	1998	110,40	PLATA	041	BRAJIN, Pablo	1996	35,90	PLATA
172	DI CENSO, Rubén	2006	118,30	PLATA	257	IGLESIAS, Heraldó	1999	114,90	PLATA	342	SCHAAB, Oscar	2005	110,40	PLATA	042	ABONA, Carlos	2000	35,90	PLATA
173	SAAVEDRA RICARDO	2007	118,20	PLATA	258	PAOLETTI, Roberto	1988	114,90	PLATA	343	KUREDA, Mario	1998	110,20	PLATA	043	SANCHEZ, Julián Alberto	1984	35,87	PLATA
174	ARCE VÍCTOR	2004	118,15	PLATA	259	CIABURRI, Eduardo	1998	114,80	PLATA	344	VILLALBA ENRIQUE	2007	110,20	PLATA	044	RODRIGUEZ, Alfonso R.	1978	35,80	PLATA
175	PORCEL, Facundo	1978	118,10	PLATA	260	PLAZA ANDRES	2006	114,70	PLATA	345	RODRIGUEZ ELENO, Carlos	2001	110,15	PLATA	045	AVIANI, Manuel	1995	35,80	PLATA
176	DI NAPOLI, Leandro	2002	118,10	PLATA	261	PLAZA ANDRÉS	2007	114,70	PLATA	346	SCHAAB OSCAR	2007	110,05	PLATA	046	MERLANO, Jorge	1995	35,70	PLATA
177	CIAFFONI, Roberto	—	118,05	PLATA	262	RODRIGUEZ, Alfonso R.	1974	114,60	PLATA	347	GARCIA NERI	2007	110,00	PLATA	047	FONTANA, Juan	1989	35,70	PLATA
178	FERNANDEZ, Dario	1999	118,05	PLATA	263	BALBI, Daniel	1999	114,35	PLATA	348	LOSADA, Maximiliano	2006	110,00	PLATA	048	WAGNER, Juan Carlos	1998	35,70	PLATA
179	BRAJIN, Pablo	2002	118,05	PLATA	264	REINHARDT, Martín	2005	114,35	PLATA	349	COLOMBATO RAÚL M.	2007	109,35	BRONCE	049	VENTURA, Machado	2003	35,60	PLATA
180	CARRION, Marcelo	1999	117,90	PLATA	265	IGLESIAS, Heraldó	2006	114,35	PLATA	350	BRAJIN GABRIEL	2004	109,25	BRONCE	050	RAMOS, Roberto	1995	35,60	PLATA
181	ABASCAL, Carlos	2006	117,85	PLATA	266	PALAVECINO, Eduardo	—	114,30	PLATA	351	BALLESTEROS, Jorge	1995	109,20	BRONCE	051	AVIANI, Manuel	1995	35,60	PLATA
182	CIAFFONI, Rubén	1976	117,82	PLATA	267	FELIZZIA, Eduardo	1997	114,30	PLATA	352	DI NAPOLI, Emir	1996	109,15	BRONCE	052	DELGUI, Juan	1981	35,60	PLATA
183	FIORUCCI, Adrián	1988	117,80	PLATA	268	GIOPPO, Juan	1988	114,25	PLATA	353	RAUSCHENBERGER, Ariel	2001	109,10	BRONCE	053	VARA, Aldo	1982	35,50	PLATA
184	CORDO, Cándido Rodolfo	1994	117,80	PLATA	269	ZABALA, Hernán	2005	114,25	PLATA	354	ROJAS, Pedro	2001	109,05	BRONCE	054	PEREYRA, Mario	2001	35,50	PLATA
185	MORALES, Oscar	—	117,70	PLATA	270	BRAJIN, Pablo	2006	114,25	PLATA	355	JUBETE, Martín	2005	109,00	BRONCE	055	CARRION, Marcelo	1998	35,41	PLATA
186	VICENTE, Alberto	2005	117,65	PLATA	271	GARCIA, Mario	1998	114,15	PLATA	356	BRAJIN, Pablo	2000	108,90	BRONCE	056	GRACIA, Jorge	1994	35,40	PLATA
187	ITURRIOZ ALEXIS	2007	117,65	PLATA	272	MERCADO MANCINELLI	2004	114,10	PLATA	357	ANTON PAUL	2007	108,30	BRONCE	057	REINHARDT, Martín	2001	35,40	PLATA
188	ITURRIOZ ALEXIS	2007	117,65	PLATA	273	SCHAAB, Oscar	2006	114,10	PLATA	358	PATTAZINI, Mario	1982	108,25	BRONCE	058	SACK, Gilberto Daniel	1996	35,30	PLATA
189	GHIGLIONE, Víctor	1985	117,60	PLATA	274	REINHARDT, Martín	2000	114,05	PLATA	359	PELLIZZARI FEDERICO	2007	108,25	BRONCE	059	TAVERNA, Eduardo Luis	2001	35,30	PLATA
190	ALARCON, Luis	1988	117,50	PLATA	275	ITURRIOZ ALEXIS	2006	114,05	PLATA	360	DIAZ CASTANEIRA	2007	107,90	BRONCE	060	CASTILLO, Naedo	1980	35,20	PLATA
191	RAUSCHENBERGER, Ariel	2002	117,45	PLATA	276	PEQUIS, Adelino	1997	114,00	PLATA	361	SCHAAB, Carlos	2003	107,80	BRONCE	061	ECHAVESTE, Benjamin	1999	35,20	PLATA
192	BARON MARIANO	2007	117,45	PLATA	277	REINHARDT, Martín	2006	114,00	PLATA	362	CIABURRI, Silvio Martín	1999	107,70	BRONCE	062	JUBETE, Martín	2002	35,20	PLATA
193	ANDREOTTI, Ernesto	1996	117,40	PLATA	278	PEQUIS, Adelino	2004	113,95	PLATA	363	PEREYRA, José Mario	2005	107,30	BRONCE	063	MORA, Carlos	2003	35,10	PLATA
194	PEQUIS, Adelino	2005	117,35	PLATA	279	GORRACHATEGUI, Roberto	1995	113,85	PLATA	364	BON DERGHAM M.	2007	107,25	BRONCE	064	MERLANO, Jorge	1995	35,10	PLATA
195	SCHAAB, Carlos	1996	117,30	PLATA	280	ITURRIOZ ALEXIS	2006	113,85	PLATA	365	CIABURRI, Eduardo	1999	107,10	BRONCE	065	MERLANO, Jorge	1998	35,00	PLATA
196	SCHAAB, Eduardo	1996	117,30	PLATA	281	VARA, Luis	2003	113,80	PLATA	366	ITURRIOZ ALEXIS	2007	106,60	BRONCE	066	WAGNER, Juan Carlos	1998	35,00	PLATA
197	SCHAAB, Oscar	1998	117,30	PLATA	282	BRAJIN GABRIEL	2007	113,75	PLATA	367	PEQUIS MANUEL	2007	106,55	BRONCE	067	BAILO, Carlos Alberto	1989	34,90	BRONCE
198	BRAJIN, Gabriel	2002	117,30	PLATA	283	ROJAS, Pedro	1997	113,70	PLATA	368	LERONIOUQ, Felipe	1982	106,45	BRONCE	068	MARTINEZ, Carlos	1988	34,90	BRONCE
199	FIORUCCI, Adrián	2005	117,30	PLATA	284	ROJAS, Pedro	1997	113,60	PLATA	369	DIAZ CASTAÑEIRA	2007	106,20	BRONCE	069	GINTYLA, José	—	34,90	BRONCE
200	PEREYRA, Franco	2003	117,25	PLATA	285	PEQUIS, Adelino	2005	113,60	PLATA	370	SCHAAB, Carlos	2003	106,05	BRONCE	070	GARELLO, Enrique	1982	34,80	BRONCE
201	FERNANDEZ REY, Carlos	1988	117,20	PLATA	286	TOBARES JUAN CARLOS	2007	113,50	PLATA	371	WISNER, Agustín Pedro	2006	105,55	BRONCE	071	ALVAREZ, Néstor	1996	34,80	BRONCE
202	PASSONI, Fernando	2006	117,15	PLATA	287	DI CENSO, Rubén	2006	113,40	PLATA	372	LENCINA, Felipe	1982	105,35	BRONCE	072	MERLANO, Jorge	1996	34,80	BRONCE
203	DECRISTOFANO DANIEL	2007	117,15	PLATA	288	PLAZA ANDRES	2006	113,30	PLATA	373	WISNER MAURO A.	2007	105,00	BRONCE	073	TAMAGNONE, Néstor C.	1998	34,80	BRONCE
204	GOMEZ, Emiliano	1995	117,10	PLATA	289	MARTIN, Héctor	2006	113,20	PLATA	374	SCHAAB CARLOS	2004	104,75	BRONCE	074	LOGGIOIO, Carlos Raúl	1995	34,70	BRONCE
205	OCCHI, Omar	1996	117,10	PLATA	290	GONZALEZ BO JORGE	2007	113,20	PLATA	375	PEREYRA, José Mario	2005	104,65	BRONCE	075	PROFILI, Osvaldo	1993	34,60	BRONCE
206	FIORUCCI, Adrián	1997	117,10	PLATA	291	KUREDA, Mario	1998	113,15	PLATA	376	ROJAS, Pedro	2002	104,50	BRONCE	076	PEREYRA, Mario	2001	34,60	BRONCE
207	ROJAS, Pedro	1997	117,10	PLATA	292	BRAJIN GABRIEL	2007	113,15	PLATA	377	DIAZ CASTAÑEIRA	2007	104,30	BRONCE	077	PEQUIS, Adelino	2004	34,60	BRONCE
208	DAL BIANCO, Jorge	2006	117,10	PLATA	293	LOSADA, Maximiliano	2006	113,05	PLATA	378	CIAFFONI, Roberto	2006	103,90	BRONCE	078	CIAFFONI, Roberto	—	34,50	BRONCE
209	PEREYRA, José Mario	1996	117,00	PLATA	294	RAZZINI VÍCTOR	2007	113,05	PLATA	379	BALLESTEROS, Jorge	1995	103,45	BRONCE	079	DI NAPOLI, Emir	1994	34,50	BRONCE
210	TOUS, Ricardo	1988	116,80	PLATA	295	PEQUIS MANUEL	2007	112,95	PLATA	380	DIAZ CASTAÑEIRA	2007	101,95	BRONCE	080	MERCADO	1995	34,40	BRONCE
211	LANGHOFF, Carlos	1997	116,75	PLATA	296	WAGNER, Juan Carlos	1999	112,85	PLATA	381	DIAZ CASTAÑEIRA	2007	101,55	BRONCE	081	CIAFFONI, Roberto	—	34,40	BRONCE
212	BRAJIN, Pablo	2003	116,75	PLATA	297														

CENA ANUAL DEL CLUB MAPÚ EL SÁBADO 8 DE MARZO CELEBRANDO LOS 45 AÑOS DE LA ENTIDAD

Ciervo de Oro al mejor trofeo y Bandeja de Plata al Record Nacional de Jabalí

Tras sumar 194,73 puntos para un trofeo de ciervo colorado cazado en marzo de 2007 en un campo libre al oeste de Quehué, el doctor Marcelo Muñoz de Santa Rosa, se llevó a su casa la Copa Challenger de Cristal y el Ciervo de Oro, corres-

pondiente al 1er Torneo Provincial de Ciervo Colorado, organizado por el Club de Caza Mapú Vey Puudú de Santa Rosa.

La entrega de las distinciones, que abarcaron a otros 6 cazadores que

se llevaron medallas en ciervo colorado y 66 más en jabalí, fue durante la cena anual llevada a cabo la semana pasada, donde participaron más de 400 personas, en el marco del 45º Aniversario de la Institución santarroseña.



Tras sumar 194,73 puntos para un trofeo de ciervo colorado en un campo libre, el doctor Marcelo Muñoz de Santa Rosa, se llevó a su casa la Copa Challenger de Cristal y el Ciervo de Oro.



Excelente el servicio de «Catering, fiestas y eventos Las Viñas», que superó ampliamente ediciones anteriores.

Entre los premiados, se destacó la presencia del trofeo de jabalí cazado en La Pampa por Gustavo Sappa, que es Record Argentino y fue medido por primera vez en el Club Mapú (ver REGION® N° 811).

La cena con show y baile fue muy buena, por la calidad de sus presentaciones musicales y el excelente

• Venta de Permisos de caza y pesca y Permisos de dueños de campos
• Torneos de caza de jabalí • Medición anual de trofeos
(traiga el suyo e integre el Ranking Pampeano)

1er Torneo Provincial de Ciervo Colorado

Participe sin previa inscripción presentando su trofeo a la "Comisión de Mediciones del Club"
 Sólo para trofeos cazados en Campos Libres
 Copa Challenger de Cristal: Temporadas 2007, 2008 y 2009
 Cada año:
 1er. puesto Ciervo de Oro;
 2do. y 3ro. Ciervo de Plata.

• Parque Recreativo de 22 has. • Camping, pileta de natación, vestuario.
• Alquiler de quincho con todo el equipamiento para fiestas o eventos.

Personería Jurídica Exp. 6909/1983 Decreto 1432/783
 Joaquín V. González 30 Tel: (02954) 42-4198 - (8300) Santa Rosa - L. P.
 e-mail: clubcazmapu@cpenet.com.ar • Sitio Web: www.clubdecaza.org.ar

servicio de «Las Viñas», que superó ampliamente ediciones anteriores. También la organización en general fue para elogiar, aunque resultó muy extenso el horario para entrega de medallas (las de ciervo fue pasadas las 3 de la madrugada). Entre otros funcionarios provinciales y nacionales, participaron el subsecretario de Turismo, Santiago Amsé y la directora de Recursos Naturales, Marisa Urioste.

Igual que el año pasado, la Cena Anual del Mapú fue en el salón del Club Español, con capacidad colmada y tarjetas vendidas varios días antes.

La fecha, que este año coincidió con el Día de la Mujer, fue una oportunidad que la organización supo aprovechar agasajando a las damas presentes.

En el inicio formal, Marina Colado, secretaria del Club, fue quien hizo el único discurso de la noche. Allí recordó que el Mapú fue fundado en 1963 por un grupo de aficionados a la caza que soñaban con ver crecer la actividad cinegética a través de un club que reuniera a los amantes de esta pasión y fueron citados los nombres de Vicente Rovito; Ulises Colla; Roberto Ciaffoni; Jesús López de Abechuco, Santiago M. Álvarez, que junto a otros trabajaron en pos de ese objetivo. «Asimismo queremos compartir con ustedes la satisfacción que sentimos por haber cola-



Durante la noche, fueron distinguidos los socios vitalicios que estaban presentes, varios de ellos de toda una vida en torno a la institución que aglutina la mayor masa societaria de la actividad de caza y pesca en La Pampa.

Corte de torta en los 45 años del Club Mapú Vey Puudú.

borado con el Club de Caza y Pesca 'TICAS Cochabamba' de Bolivia -dijo Colado-, quienes tomaron nuestro Estatuto para adaptarlo a su institución, recientemente fundada».

Distinciones

Durante la noche, fueron distinguidos 10 socios vitalicios que estaban presentes, sobre un total de 20 y luego en dos tandas, se entregaron 66 medallas de oro, bronce y plata en Jabalí y 7 medallas en Ciervo Colorado.

Lo más destacado fue la bandeja de plata para el Record Nacional de Jabalí, Gustavo Sappa de Ge-



La directora de Recursos Naturales del gobierno pampeano, Marisa Urioste, hace entrega a Gustavo Sappa, dueño del record nacional en jabalí, de una bandeja de plata, medalla de oro y el libro REGION® de La Pampa.

Las Viñas
carnes, fiestas y eventos
- Carpa propia - Vamos al interior

Agradecemos al Club de Caza Mapu Vey Puudú por haber confiado en nuestra Empresa para la realización de la Cena Anual de entrega de premios

Tel: (02954) 41-4900 / Cel: 15-52-9971/73
González 754 / (6300) Santa Rosa / La Pampa
e-mail: gonzalez@servicioparafiestas.com / www.servicioparafiestas.com

Forjado en un noble metal como el cobre, un tres estrellas distinto de nivel internacional.

DISTINCIÓN Y CALIDAD EN EL CENTRO DEL PAÍS

Hotel CUPRUM

- 41 habitaciones con Internet, Televisión y Teléfono.
- Habitaciones para personas con capacidades diferentes.
- Suite principal con hidromasaje. • Suites junior.
- Cabina Internet y Wi-Fi.
- Snack bar • Picañas regionales
- Terraza bar panorámica • Personal de Vigilancia
- Cochera cubierta acceso con tarjeta magnética.
- Tarjetas de crédito. • A 1 kilómetro Aeropuerto.

Reservas: Telefax: 42-0500 rotativa
Av. Spinetto y Carlos Gardel
(6300) Santa Rosa - La Pampa • Patagonia - Argentina
info@hotelcuprum.com.ar • www.hotelcuprum.com.ar



Excelente «Los Federales».

neral Acha y el Ciervo de Oro y Copa Challenger de Cristal al mejor ciervo colorado 2007 en campos libres, que quedó en manos de Marcelo Muñoz de Santa Rosa. También los presentes se llevaron premios de todo tipo, incluyendo un viaje, artículos de caza y camping, herramientas, vinos finos, etc. La Comisión Directiva por su parte, procedió al brindis y corte de torta celebrando los 45 años del Club.

Shows y Baile

Todo comenzó con fuegos artificiales y un video institucional. Más tarde la dulce voz de Romina Colado amenizó la noche en un reconocimiento a todas las mujeres en su día, siendo muy aplaudida. Otro notable acierto fue la actuación del grupo folklórico de Junín, «Los Federales», que deleitaron con su estilo clásico, donde hubo otras intervenciones musicales con violín y acordeón, además de bailarines que se ganaron el público. Igual aceptación tuvo el baile, DJ y es-

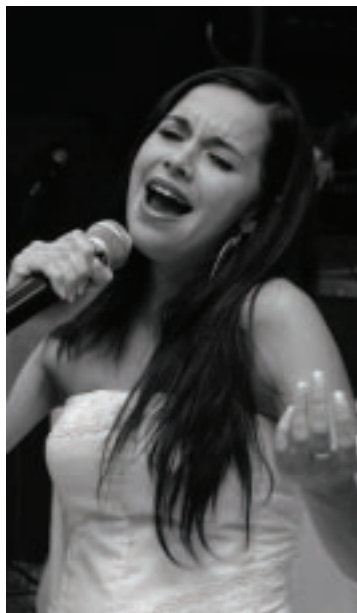

Romina Colado, muy aplaudida. cenografía.

Comer y beber

Desde la recepción con platos preparados con carnes silvestres, hasta la mesa de dulces de Mónica Fuertes, pasando por los refrigerios, bebidas, la picada regional de fiambres, exquisiteces en patés y carnes silvestres, el plato de fondo y un final de fiesta a toda orquesta, la familia González de catering, fiestas y eventos «Las Viñas», se lucieron conquistando paladares, haciendo de la noche del Club Mapú un recuerdo memorable de buen gusto.

El Menú del chef

Recepción: escabeche de vizcacha, de ciervo, de jabalí, hubo fríos y calentitos en variedad.

Primer Plato: tabla de fiambres con queso, terrines, panceta casera, chorizo de jabalí, chorizo de ciervo, jamón crudo de cerdo, lomito de jabalí, morcilla blanca, morcilla negra, queso de cerdo casero.

Segundo plato: colita de cuadril rellena con salsa de champiñon y papitas noisette.

Postre: mesa de dulces de Mónica Fuertes, Dulzuras Artesanales.

Final de Fiesta: cuarto de jabalí con variedad de dips (salsas) y un cuartito de ternera también con variedad de dips y arabitos.



Chef Fernando Rubén González

MEDICION 2007 - JABALI

Cazador	Puntos	Medalla
1 SAPPA GUSTAVO	145,75	ORO
2 MENDEZ GUERRERO	132,95	ORO
3 VINCET ROBERTO	132,50	ORO
4 IBAÑEZ OMAR	129,70	ORO
5 DI CENSO RUBÉN	129,60	ORO
6 RODRIGUEZ NELSON	129,55	ORO
7 GARCIA NERI	128,95	ORO
8 SANCHEZ PEDRO	124,95	ORO
9 PALOMEQUE A.	124,50	ORO
10 JUBETE MARTÍN	122,50	ORO
11 AVANCE JORGE	121,60	ORO
12 NAVARRO MARIO R.	121,50	ORO
13 ESPARZA JOSÉ	121,30	ORO
14 PLACENTI FRANCO	120,70	ORO
15 PEQUIS ADELINO	120,45	ORO
16 DI CENSO RUBÉN	119,40	PLATA
17 PRAT MIGUEL	118,55	PLATA
18 SAAVEDRA RICARDO	118,20	PLATA
19 ITURRIOZ ALEXIS	117,65	PLATA
20 ITURRIOZ ALEXIS	117,65	PLATA
21 BARON MARIANO	117,45	PLATA
22 DECRISTOFANO D.	117,15	PLATA
23 ZIMMERMAN ADAN	115,70	PLATA
24 VICENTE ALBERTO	115,55	PLATA
25 ITURRIOZ ALEXIS	115,40	PLATA
26 BON DERGHAM F.	115,10	PLATA
27 PLAZA ANDRÉS	114,70	PLATA
28 BRAJIN GABRIEL	113,75	PLATA
29 TOBARES JUAN C.	113,50	PLATA
30 GONZALEZ BO JORGE	113,20	PLATA
31 BRAJIN GABRIEL	113,15	PLATA
32 RAZZINI VÍCTOR	113,05	PLATA
33 PEQUIS MANUEL	112,95	PLATA
34 REINHARDT MARTÍN	112,65	PLATA
35 VILLALBA ENRIQUE	112,00	PLATA
36 DIAZ CASTAÑEIRA	111,95	PLATA
37 IGLESIAS HERALDO	111,90	PLATA
38 BON DERGHAM F.	111,65	PLATA
39 ZIMMERMAN ADAN	111,60	PLATA
40 VILLALBA ENRIQUE	111,60	PLATA
41 RAZZINI VÍCTOR	111,60	PLATA
42 MOLINA ALBERTO	111,40	PLATA
43 REINHARDT MARTÍN	111,25	PLATA
44 ECHAZARRETA G.	111,20	PLATA
45 BRAJIN GABRIEL	110,80	PLATA
46 JUBETE MARTÍN	110,70	PLATA
47 BRAJIN GABRIEL	110,70	PLATA
48 RAZZINI VÍCTOR	110,60	PLATA
49 DI CENSO RUBÉN	110,55	PLATA
50 BON DERGHAM M.	110,55	PLATA
51 VILLALBA ENRIQUE	110,20	PLATA
52 SCHAAB OSCAR	110,05	PLATA
53 GARCIA NERI	110,00	PLATA
54 COLOMBATO RAÚL	109,35	BRONCE
55 ANTÓN PAUL	108,30	BRONCE
56 PELIZZARI FEDERICO	108,25	BRONCE
57 DIAZ CASTAÑEIRA	107,90	BRONCE
58 BON DERGHAM M.	107,25	BRONCE
59 ITURRIOZ ALEXIS	106,60	BRONCE
60 PEQUIS MANUEL	106,55	BRONCE
61 DIAZ CASTAÑEIRA	106,20	BRONCE
62 WISNER MAURO A.	105,00	BRONCE
63 DIAZ CASTAÑEIRA	104,30	BRONCE
64 DIAZ CASTAÑEIRA	101,95	BRONCE
65 DIAZ CASTAÑEIRA	101,55	BRONCE
66 DIAZ CASTAÑEIRA	100,90	BRONCE

MEDICION 2007 - CIERVO

Cazador	Puntos	Medalla
1 MUÑOZ MARCELO	194,73	PLATA
2 SCHAAB OSCAR	193,25	PLATA
3 PEQUIS ADELINO	192,87	PLATA
4 DAL SANTO DANTE	184,88	BRONCE
5 RUF GABRIEL	184,86	BRONCE
6 DI NAPOLI LEANDRO	181,05	BRONCE
7 SCHAAB CARLOS	174,89	BRONCE

Torneo Provincial de Ciervo Colorado

El 1er Torneo Provincial de Ciervo Colorado no tiene antecedentes en la provincia y tampoco en Argentina, virtudes suficientes que lo posicionan como un producto cinegético y turístico único. Este Primer Torneo «Copa Challenger de Cristal», abarca las temporadas 2007, 2008 y 2009. Pueden participar cazadores pampeanos, del resto del país y extranjeros. No requiere inscripción ya que participan automáticamente todos los trofeos de ciervo que sean medidos por el Club, aunque sólo los de campos libres inscriptos de La Pampa (no participan los cazados en cotos). Cada año se entrega, al primer premio, un trofeo artesanal realizado por un orfebre con un ciervo de oro, y al segundo y tercero un ciervo de plata a cada uno. El ganador del año se lleva la Copa Challenger de Cristal, distinción que el año siguiente tendrá que retornar al Club para ser entregada al mejor cazador de la temporada en curso. Sólo podrá ser retenida ganando dos años seguidos o por el mayor puntaje al finalizar el Torneo en 2009.

Mónica Fuertes
dulzuras artesanales

SANTA ROSA | Av. España 245
Tel: (02954) 43-0589 / 41-0888
Cel: (02954) 15-58-8797
monicafuertes@cpenet.com.ar

GENERAL PICO | Calle 17 N° 757
Tel: (02302) 42-1229

Descubra las raíces de La Pampa en la ESTANCIA LA MARIANITA

Reservas Tel: (02338) 49-6012
Carro Quemado (CP 6319)
La Pampa

- Coto de Caza mayor, menor, plumas
- Guías, safari fotográfico
- Museo Flia. Orgales • Platería Gaucha
- Taller Alfarero • Piezas Aborígenes
- Caminatas • Cabalgatas • Alojamiento



Oscar Schaab, 2da. medalla de Plata en Ciervo.



Carlos Schaab, 4ta medalla de Bronce en Ciervo.



N. Rodríguez, 6ta medalla de Oro en Jabalí.



Adelino Pequis, 3ra medalla de Plata en Ciervo.



Mendez Guerrero, 2da medalla de Oro en Jabalí.



Neri García, 7ma medalla de Oro en Jabalí.



Dante Dalsanto, 1ra medalla de Bronce en Ciervo.



Roberto Vincet, 3ra medalla de Oro en Jabalí.



Pedro Sánchez, 8va medalla de Oro en Jabalí.



Gabriel Ruf, 2da medalla de Bronce en Ciervo.



Omar Ibañez, 4ta medalla de Oro en Jabalí.



A. Palomeque, 9na medalla de Oro en Jabalí.



L. Di Nápoli, 3ra medalla de Bronce en Ciervo.



Rubén Di Censo, 5ta medalla de Oro en Jabalí.



Martín Jubete, 10ma medalla de Oro en Jabalí.

TODAS LAS FOTOS DE LA FIESTA SE PUEDEN VER EN REGION® - URQUIZA 640 - SANTA ROSA UNICAMENTE DE LUNES A VIERNES EN HORARIO DE COMERCIO - Tel: 02954-432164

Tapicería OVI-REI

- Tapicería del Automotor
- Revestimiento de vehículos utilitarios
- Colocación de ventanillas
- Distribuidor de cúpulas "Cisar"

Más de 45 años de experiencia.

TAPAS CUBRECAJAS PARA PICK-UPS DOBLE CABINA

Av. Luro 1095 - Santa Rosa
Tel: (02954) 42-4992

Rectificaciones LUENGO

- Venta de repuestos
- Asesoramiento
- Garantía

Leguizamón 1456
Santa Rosa

Contáctenos para una solución
e-mail: martinluengo121@hotmail.com

Tel: (02954) 45-3588
Cel: 15-55-2284

TORNEO PUNTABLE DE CAZA DE JABALÍ AL ACECHO ORGANIZADO POR EL CLUB DE CAZA MAPÚ VEY PUUDÚ

Adán Zimerman ganador del Torneo Puntable 2007

Año tras año, el Club de Caza Mapú Vey Puudú lleva adelante sus tradicionales Torneos de Caza de Jabalí al Acecho (con arma de fuego), que resultan de gran atractivo para los entusiastas de toda la región, participando cazadores de provincias vecinas.

Luego de tres fechas concursadas en 2007, los ganadores del año pasado fueron: en la primera Rubén Di Censo (con trofeo récord en estos torneos), en la segunda Neri García y en la tercera, Adán Zimerman, siendo el más parejo de los tres y en la suma, Ganador del Torneo 2007.

Rubén Di Censo con record en la primera fecha

Rubén Di Censo con un trofeo de 96,75 puntos obtuvo un nuevo record de puntaje en torneos del Club. Hubo un total de 26 cazadores inscriptos, pampeanos y de otras provincias, y se recepcionaron 13 trofeos. Di Censo recibió el primer premio de \$ 500, engarce de colmillos y diploma; en segundo lugar: Adán Zimerman, con 85,20 puntos, \$ 300 de premio, engarce y diploma; y en tercer lugar: Andrés Plaza, con 82,35 puntos, \$ 200 de premio, engarce de colmillos y diploma.

1, 2 y 3/6/07 - 1ra fecha:

- 1) Rubén Di Censo 96,75 Ptos
- 2) Adán Zimerman 85,20 Ptos.

- 3) Andrés Plaza 82,35 Ptos.
- 4) Miguel Iriarte 80,55 Ptos.
- 5) Martín Reinhardt 80,35 Ptos.
- 6) Carlos Schaab 80,05 Ptos.
- 7) Alberto Pequis 79,60 Ptos.
- 8) Raúl Ligaluppi 78,90 Ptos.
- 9) Daniel Balbi 77,90 Ptos.
- 10) Enrique Villalba 74,35 Ptos.
- 11) Heraldo Iglesias 64,80 Ptos.
- 12) Ovidio Reinhardt 59,85 Ptos.
- 13) Martín Jubete 55,95 Ptos.

Neri García ganador en la segunda fecha

Con 29 cazadores inscriptos, fueron presentados 11 excelentes trofeos, donde se destacó el ejemplar logrado por Neri García que se llevó el primer premio de \$ 500, engarce de colmillos y diploma. Segundo fue Martín Jubete y tercero Heraldo Iglesias, ambos recibieron \$ 300 y \$ 200 respectivamente, además de diplomas y engarces.

29 y 30/6 y 1/7/07 - 2da fecha:

- 1) Neri García 95,25 Ptos.
- 2) Martín Jubete 88,35 Ptos.
- 3) Heraldo Iglesias 77,85 Ptos.
- 4) Adán Zimerman 75,75 Ptos.
- 5) Luis Castañeira 73,85 Ptos.
- 6) Alberto Pequis 73,75 Ptos.
- 7) Rubén Di Censo 66,05 Ptos.
- 8) Pablo Francia 66,40 Ptos.
- 9) Oscar Schaab 66,00 Ptos.
- 10) M. Bon Dergham 62,30 Ptos.
- 11) Enrique Villalba 61,50 Ptos.

Adán Zimerman ganador en la tercera fecha

Con un importante número de inscriptos se llevó a cabo el tercer y último Torneo de Jabalí de la temporada, donde el cazador Adán Zimerman fue el que obtuvo el mejor trofeo y a su vez se consagró ganador en la sumatoria de puntos.

El trofeo ganador midió 81.60 puntos, recibiendo el cazador \$ 500, diploma y engarce de los colmillos.

En segundo lugar se ubicó Martín Jubete (77.60 puntos) y tercero Heraldo Iglesias (76.40 puntos), quienes se hicieron acreedores de \$ 300 y \$ 200 respectivamente, además de diplomas y engarces.

El resultado total de los torneos, que sumó los puntos de las tres fechas, arrojó como ganador a Adán Zimerman, quien con un puntaje total de 242.55 se llevó la Carabina 22 «Norinco», gentileza de Arme-



Rubén Di Censo ganó la primer fecha con un trofeo de 96,75 puntos y obtuvo un nuevo record de puntaje en torneos del Club, de todas formas en la suma no le alcanzó para ganar y quedó segundo a menos de 5 puntos.

... y de abajo como anda?

porque muchos se ocupan por arriba y se olvidan del principal detalle ...

Si su vehículo de trabajo es importante, mire abajo, ahí está la fuerza, la tracción y el vigor que necesita todos los días.

DIRECCIONES HIDRAULICAS y SERVOASISTIDAS
JUNTAS
HOMOCINETICAS
SEMIEJES
4x4 - Nacionales e Importadas

HE-NOR **semiejes**
la diferencia importa

Garay Vivas 1.534 - Santa Rosa, La Pampa, Patagonia, Argentina
Tel: (02954) 43-2395 / 6940 - Cel:15-46-6449 - e-mail: chenor@speedy.com.ar

• Alineación y Balanceo Computarizado
• Reparación de Tren Delantero y Frenos • Repuestos

• Automóviles • Agrícolas
• Viales • Camiones

SERVICIO AL CAMPO

• Para reparar y a la vez cambiar
ANTES DE VIAJAR GRATIS!
DIAGNOSTICO DE SUSPENSION COMPUTARIZADO

NEUMATICOS SPINETTO MULTIMARCAS

CHAMAMA SPINETTO

Telefax: (02954) 42-7992/43-6729
Av. Spinetto 352 • Santa Rosa
e-mail: neumaservi@speedy.com.ar | www.neumaticos-spinetto.com.ar



Adán Zimerman, ganador absoluto del Torneo 2007 al momento de recibir el premio mayor, la Carabina «Norinco» de manos de Tito Ciaffoni, de «Armería El Tajar» y del vicepresidente del Club, Leandro Di Nápoli.



Neri García fue ganador en la segunda fecha del Torneo con un ejemplar muy bueno, que estuvo apenas 1,50 puntos por debajo que el record del certámen 2007.



Heraldo Iglesias y su equipo de colaboradores, permanente animador de estas competencias. El año pasado resultó segundo y este año obtuvo el cuarto lugar en la suma general.

ría «El Tajar».

El segundo lugar por acumulación de puntos fue para Rubén Di Censo, con 238.10, resultando ganador del Apostadero, gentileza de «Cenizo Camping». En tercer lugar se ubicó Martín Jubete, quien recibió los binoculares «Bushnell», gentileza de Armería «Cruz del Sur» y cuarto se posicionó Heraldo Iglesias, quien con 219.05 puntos, logró el cuchillo artesanal de «Ferretería Quintana».

27, 28 y 29/7/07 - 3ra fecha:

- 1) Adán Zimerman 81,60 Ptos.
- 2) Martín Jubete 77,60 Ptos.
- 3) Heraldo Iglesias 76,40 Ptos.
- 4) Rubén Di Censo 75,30 Ptos.
- 5) Enrique Villalba 63,05 Ptos.
- 6) Luis Díaz Castaneira 55,80 Ptos.

Más fotos e información: en la Web:
www.clubdecaza.org.ar

RESULTADOS TOTALES TORNEO 2007

La sumatoria de puntos entre las tres fechas, arrojó estos resultados totales:

- 1º Adán Zimerman 242,55 pts
- 2º Rubén Di Censo 238,10 pts
- 3º Martín Jubete 221,90 pts
- 4º Heraldo Iglesias 219,05 pts
- 5º Enrique Villalba 198,90 pts
- 6º Adelino Pequis 153,35 pts
- 7º Luis Díaz Castaneira 129,65 pts
- 8º Neri García 95,25 pts
- 9º Andrés Plaza 82,35 pts
- 10º Miguel Iriarte 80,55 pts
- 11º Martín Reinhardt 80,35 pts
- 12º Carlos Schaab 80,05 pts
- 13º Raúl Lugalupi 78,90 pts
- 14º Daniel Balbi 77,90 pts
- 15º Pablo Francia 66,40 pts
- 16º Oscar Schaab 66,00 pts
- 17º Martín Bon Dergham 62,30 pts
- 18º Ovidio Reinhardt 59,85 pts

Para vivir intensamente el deporte de la cacería y la pesca, en familia y con buenos amigos...

Caza
Camping
Pesca

ARMERIA EL TAJAMAR

Alvear, esq. Urquiza (6300) Santa Rosa
La Pampa - Patagonia - Argentina
E-mail: elitajamar@cpenet.com.ar
Cel: (02954) 15-55-3565 • Tel: (02954) 41-3016

NUEVA SUCURSAL REALICO

Ferretería QUINTANA
Pinturas - Electricidad - Sanitarios

30 Años Junto a usted

GAMMA

UNICA DIRECCION
Av. Luro 1355 / Telefax: (02954) 428421 / Santa Rosa
E-mail: schaabcarlos@speedy.com.ar



Asesoramiento y buen precio



- Vinos
- Whiskys
- Licores
- Champagnes
- Conservas
- Chocolatería
- Café

Presupuesto para eventos

REGALOS EMPRESARIALES

Pellegrini 278 • (6300) Santa Rosa, La Pampa
Tel: (02954) 45-6540 • E-mail: labodega@cpenet.com.ar

Caza Mayor y Menor 2008

CAZA DEPORTIVA MENOR

Esta modalidad de caza podrá practicarse en forma semanal o por temporada para lo que será necesario contar con el permiso de caza correspondiente y el permiso del dueño del campo. Ver Disposición 2008 en www.region.com.ar/caza



ESPECIES CUYA CAZA SE PUEDE PRACTICAR TODOS LOS DIAS

ESPECIE	PERIODO	CANTIDAD
Liebre europea (<i>Lepus europaeus</i>)	1/1 al 31/7	10/día/cazador
Paloma montera (<i>Columba maculosa</i>)	1/1 al 31/8	50/día/cazador
Paloma torcáz (<i>Zenaida auriculata</i>)	1/1 al 31/8	150/día/cazador
Paloma turca (<i>Columba picazuro</i>)	1/1 al 31/8	50/día/cazador
Loro barranquero (<i>Cyanoliseus patagonus</i>)	1/1 al 31/8	50/día/cazador
Cotorra o Catita (<i>Myopsitta monacha</i>)	1/1 al 31/8	50/día/cazador
Peludo (<i>Chaetophractus</i> sp)	1/1 al 30/11	6/día/cazador
Vizcachá (<i>Lagostomus maximus</i>)	1/1 al 31/8	8/día/cazador
Zorro (<i>Dusicyon griseus</i>)	Todo el año	10/día/cazador



ESPECIES CUYA CAZA SE PERMITE PRACTICAR SOLAMENTE LOS DIAS VIERNES, SABADOS, DOMINGOS Y FERIADOS:

ESPECIE	PERIODO	CANTIDAD
Perdiz chica (<i>Nothura maculosa</i>)	1/5 al 31/7	6/día/cazador
Perdiz de monte (<i>Nothoprocta cinerascens</i>)	1/5 al 31/7	6/día/cazador

CAZA DEPORTIVA MAYOR

JABALI EUROPEO (*Sus scrofa*)

• Jabalí europeo macho: todo el año. Deberá transportarse con los testículos adheridos.

• Jabalí europeo hembra: desde el 1/3 hasta el 31/8.

Se permitirá la caza de: DOS (2) ejemplares por cazador y por día en su temporada. Para cazar se requerirá: Permiso de caza y Permiso de dueño de campo.

Ver Disposición 2008 en www.region.com.ar/caza



PUMA (*Felis concolor*)

• Desde el 1/3 hasta el 31/7. Se permitirá la caza de: un (1) ejemplar por cazador y por día en su temporada.

• Sólo podrán cazarse pumas provenientes de Criaderos Habilitados por los organismos provinciales y nacionales y de acuerdo al Plan de manejo presentado oportunamente y en el encierre de caza que forma parte de la misma estructura del criadero.

Ver Disposición 2008 en www.region.com.ar/caza



CIERVO COLORADO (*Cervus elaphus*)

EN CAMPOS INSCRIPTOS

• Desde el 15/3 hasta el 15/6.

En los campos inscriptos se permitirá la caza de UN (1) ejemplar macho (con un mínimo de 11 puntas) por cazador y por temporada.

EN COTOS DE CAZA

• Desde el 1/3 hasta el 15/7, en función del Plan de Manejo y Plan de Caza aprobados.



El cupo por temporada y las características de los animales a cazar, para cada coto, estarán sujetos al Plan de Manejo y al Plan de Caza aprobados por la Autoridad de Aplicación.

Sobre requisitos, permisos y legalización de trofeos: Ver Disposición 2008 en www.region.com.ar/caza

ANTILOPE NEGRO (Antílope cervicapra)

Habilitado en 2008 para ser cazado todo el año, como es habitual, en Cotos de Caza, pero ahora también en Campos Inscriptos, quedando el cupo sujeto según análisis de los datos del establecimiento.



OTRAS ESPECIES

- Muflón (*Ovis musimon*), • Búfalo (*Bubalus bubalis*),
- Ciervo axis (*Axis axis*), • Ciervo dama (*Dama dama*),
- Carnero (*Dall sheep*), • Cabra cuatro cuernos (*Four horned sheep*).

Habilitada únicamente en los cotos de caza que lo soliciten; quedando el cupo por cazador y la fecha de caza sujetos a la solicitud del coto.

Para cazar se requiere el permiso de caza y expreso consentimiento del propietario. Sobre requisitos, permisos y legalización de trofeos: Ver Disposición 2008 en www.region.com.ar/caza

TEMPORADA DE CAZA CON JAURIA PARA JABALI EUROPEO

Se considerará jauría a un «Conjunto de más de dos perros». Esta modalidad de caza se autorizará únicamente para la especie jabalí europeo y se permitirá la utilización de un máximo de hasta SEIS (6) perros por vehículo, pudiendo extenderse a OCHO (8) perros por vehículo para las jaurías categoría «A» que lo soliciten, siendo identificados a través de microchip por parte de la Dirección de Recursos Naturales.



A los fines de un mejor ordenamiento de la actividad se categorizará a las jaurías de la siguiente manera:

CATEGORÍA A:

Temporada de caza:

- 1 de enero al 30 de abril de 2008 en los Dptos. Chicalcó, Chalileo, Limay Mahuida, Curacó, Puelén, Caleu Caleu y Lihue Calel.
- 1 de mayo al 31 de agosto en toda la provincia.

Para permanecer en esta categoría: No podrán tener infracciones categorizadas como graves ó muy graves por el Decreto N° 2744/05 y/o el que lo reemplace ó modifique. **Capacitación:** Deberá acreditarse capacitación de los últimos dos años.

CATEGORÍA B:

Temporada de caza:

- 1 de mayo al 31 de agosto de 2008 en toda la provincia.
- Pertenece a esta categoría:** Aquellos cazadores propietarios de jaurías que hayan cometido infracciones categorizadas como graves ó muy graves por el Decreto N° 2744/05 y/o el que lo reemplace ó modifique. Aquellos que sean reincidentes de acuerdo a lo establecido por el artículo 78 Decreto 2218/94.

CAMBIO DE CATEGORÍA: durante la temporada 2008, aquellos cazadores, propietarios de jaurías, que estén bajo la categoría B, podrán pasar a la categoría "A" en aquellos casos en los que no hayan cometido infracciones a la Ley 1194 durante los últimos seis meses.

DE LA CAZA

El cupo de caza quedará establecido de la siguiente manera para todas las categorías:

- 1 de enero al 31 de agosto / 2 jabalí macho por día y por cazador.
- 1 de marzo al 31 de agosto / 2 jabalí macho ó hembra por día y por cazador. El jabalí macho deberá transportarse con los testículos.

Sobre requisitos, permisos y legalización de trofeos: Ver Disposición 2008 en www.region.com.ar/caza

Pesca Deportiva 2008

EN RIOS: Quinto, Salado, Chadileuvú, Curacó y en los arroyos De la Barda y Butaló: **Todos los días hasta el 31 de agosto.**

EN LAGUNAS HABILITADAS: Todos los días hasta el 31 de agosto. Entre el 1º de septiembre y el 3 de noviembre: Sólo viernes, sábados, domingos y feriados nacionales.

Especie	Cant. x pesc. x día	Long. mínima
Pejerrey (Odonthestes bonariensis) y (Patagonina hatcheri)	40	25 cm.
Bagre sapo (Rhamdia sapo)	sin límite	sin límite
Tararira (Hoplias malabaricus)	sin límite	sin límite
Dientudo (Acestorhamphus sp.)	sin límite	sin límite
Perca (Percichthys sp.)	4	35 cm.

EN EL RIO COLORADO

• **Hasta el 31 de agosto (excepto en zonas vedadas) (*)**

Especie	Cant. x pesc. x día	Long. mínima
Truchas arco iris (Oncorhynchus mykiss) o marrón (Salmo trutta)	2	35 cm.
Pejerrey (Odonthestes bonariensis) y (Patagonina hatcheri)	20	25 cm.
Perca (Percichthys sp.)	4	35 cm.

(*) **En el Río Colorado:** Prohibida la pesca en las siguientes zonas:

- El Canal Cuarto Descargador de la Central Hidroeléctrica Los Divisaderos, entre la Central y su desembocadura en el Río Colorado.
- El Puente Dique Punto Unido hasta 200 metros aguas abajo del mismo.
- Trescientos metros aguas abajo y trescientos metros aguas arriba de la Toma Libre del Distrito de Riego Colonia El Sauzal.

CARPA COMUN: pesca permitida todo el año sin limite de cantidad ni longitud, a excepción de las zonas vedadas.

Modalidades de pesca permitidas:

• **Pesca con carnada natural:** Se permite el uso de carnada natural, empleando líneas de no más de tres anzuelos y estos no deben tener una abertura menor a 0.90 centímetros.

• **Spinning:** Utilización de un señuelo artificial de cualquier tipo, unido a una línea de nylon monofilamento o similar; el peso para el lanzamiento está dado por el señuelo u otro adminículo y no por la línea.

• **Mosca o Fly Cast:** Utilización de un señuelo denominado mosca, unido a una línea especial para mosca denominada cola de ratón, a través de un tramo de nylon o similar denominado leader, lanzada por una caña apropiada para esa modalidad; el peso para el lanzamiento está dado por la línea y no por el señuelo.

• **Arrastre o trolling:** Utilización de un señuelo artificial de cualquier tipo arrastrado desde una embarcación, cualquiera sea el medio de propulsión de esta.

La jornada de pesca deberá coincidir estrictamente con las horas de luz solar.

Sobre requisitos, permisos y otras normativas:
Ver Disposición en www.region.com.ar/caza

Datos de pesca en la región

La provincia de La Pampa brinda posibilidades de pesca, ya sea en el caudaloso Río Colorado (en especial en el dique Casa de Piedra), en otros ríos menores y en diversas lagunas, pero las sequías hicieron que los entusiastas de la actividad de la pesca deportiva obligadamente salieron a buscar otros pesqueros en la región, especialmente en la cercana zona de la pampa húmeda bonaerense. Así que, mientras tanto no se revierta la situación, sería poco serio recomendar alguna laguna como ideal para la práctica, esto sin olvidarnos claro está, de la Laguna Don Tomás, de Santa Rosa, que siempre sirve para despuntar el vicio y disfrutar de los servicios que la capital pampeana ofrece.

EN PCIA. DE BUENOS AIRES Chasicó: pesqueros «Los Rastros» o «Chapalcó Ray»

Por RN 35 hasta el puesto caminero de Jacinto Aráuz (198 km asfalto), doblar a la derecha por Meridiano 5to, haciendo 76 km hasta llegar siguiendo las indicaciones. Super completo, posee todos los servicios. Los Rastros: (0291) 1564-22132
Chapalcó Ray: (0291) 1564-34605

Trenque Lauquen: «Laguna Cuello de Zorro»

Saliendo de Santa Rosa por RN 5 hasta la rotonda de Trenque Lauquen (160 km asfalto), 20 km más a la izquierda. Posee bajada de lancha, alquiler de botes, camping, proveeduría, parrillas y sanitarios.

«Hinojo Grande»

Saliendo de Santa Rosa por RN 5 hasta km 413 (195 km asfalto), doblar a la derecha y hacer unos 15 km más siguiendo las indicaciones. Posee bajada de lancha, alquiler de botes, camping, proveeduría, parrillas y sanitarios.

«Darregueira»

Por RP 1 hasta Guatraché, de allí a Darregueira (210 km asfalto), a

unos 35 km más se llega a la laguna La Salada. Posee alquiler de lancha, habitaciones, cantina con comedor. Tel: (02923) 1542-3407.

«San Blas»

Por RN 35 al sur, hasta salida de RN 154, antes de llegar a La Adela, tomar RN 22 hacia Bahía Blanca y unos km antes empalmar RN 3 hasta Stroeder (580 km asfalto), a la izquierda 70 km más de ripio en buen estado. Para pesca embarcado: Claudio Fillaster, lancha «Coco», hace fileteado y tiene departamentos, Tel: (02920) 49-9405 / 1557-7386. En el pueblo hay de todo, restaurantes, combustibles, servicios generales.

VARIADA DE MAR EMBARCADO EN ING. WHITE

Por RN 35 al sur hasta Bahía Blanca, en la rotonda de ingreso a la circunvalación doblar a la derecha y seguir indicaciones al Puerto de Ingeniero White (350 km todo asfalto). Desde allí sale todos los días en temporada la Lancha «Alo II» del Capitán Raúl Properzi, habilitada por PNA, con excursiones de pesca. La jornada completa con desayuno, refrigerio a media mañana, almuerzo, bebidas, carnada, heladera y limpieza de pescado \$ 140. Capacidad para 10 pasajeros, con reserva previa. Raúl Properzi: (0291) 454-6914 y (0291) 15-6469992.



EL PALENQUE

- Ropa de Campo y de Trabajo
- Sogas • Recados
- Artesanías

de Carlos A. Garza y Sasara B. Minig

Tel: (02954) 411513 • Cel: 15-66-2960
J. B. Justo 217 • (6300) Santa Rosa, La Pampa
E-Mail: elpalenesantarosa@cpenet.com

MOTOS Y CUATRICICLOS
FOURTRAX
PARA
DIVERSION
Y TRABAJO

HONDA
La Evolución de la Especie.

Lider mundial en Tecnología 4 Tiempos

HONDA MARINA

Fiorucci & Cía.
MÁQUINAS AGRÍCOLAS

A. Alsina 61 • Tel: 02954 - 422481 / 428722
(6300) Santa Rosa, L. P. • e-mail: fioruccicycia@speedy.com.ar

La Brama: Un llamado a

HOTEL Lihuel Calel ***

Av. Stgo. Marzo 2.535 y L. King
 Telefax: (02954) 42-3001/7236
 e-mail: lihuelcalel@opennet.com.ar
 www.hotellihuelcalel.com.ar

- 40 Habitaciones a/camb.
- Suites especiales • Snack • Bar
- Salón de Conferencias
- Servicio de Lavadero • Fax
- W-Fi

SANTA ROSA, LA PAMPA, PATAGONIA - ARGENTINA

ARTICULOS REGIONALES

CUEROS ALPACA CUCHILLERIA LEATHER CRAFTS ARTESANIAS

REGALOS EL CALDÉN

Av. San Martín 145
 Tel: (02954) 423-121 • (6300) Santa Rosa, La Pampa

Antigua Casa Perez

CAZA - PESCA - CAMPING
 Trámites en RENAR

municiones armas CAZA PESCA CAMPING

Calle 24 N° 1505 - Tel: (02302) 433249 - General Pico - La Pampa
 E-mail: lp433249@speedy.com.ar

En las primeras semanas de marzo cuando el estío se desliza mansamente hacia el otoño, el bosque pampeano de caldén se estremece con el bramido profundo del ciervo colorado.

Es un llamado de amor de la naturaleza misma que interrumpe su calma habitual; el rey del bosque se prepara para formar su harén y para luchar hasta el final frente al rival que le dispute sus hembras.

Ha comenzado la brama...

La brama del ciervo es una especie de mugido ronco, muy alejado de lo afinado y agradable al oído humano; pero imperioso y convocante para las hembras; que permite que se cumplan las leyes naturales de selección y se preserve la especie.

¿Y entonces, por qué resulta tan atractivo e impactante, de manera tal, que quien tiene oportunidad de participar de un avistaje, siempre quiere repetirlo?

Las razones son muchas; pero la primera y fundamental es que nosotros también somos parte de la naturaleza, y su poderío, su magnificencia y sus secretos nos atraen irremediabilmente.

Durante la brama el ciervo «marca» su territorio y le «avisa» al contrincante que está dispuesto a defender con la vida a su harén.

En esta suerte de competencia sale favorecido el animal más fuerte que luego se apareará con las hembras.

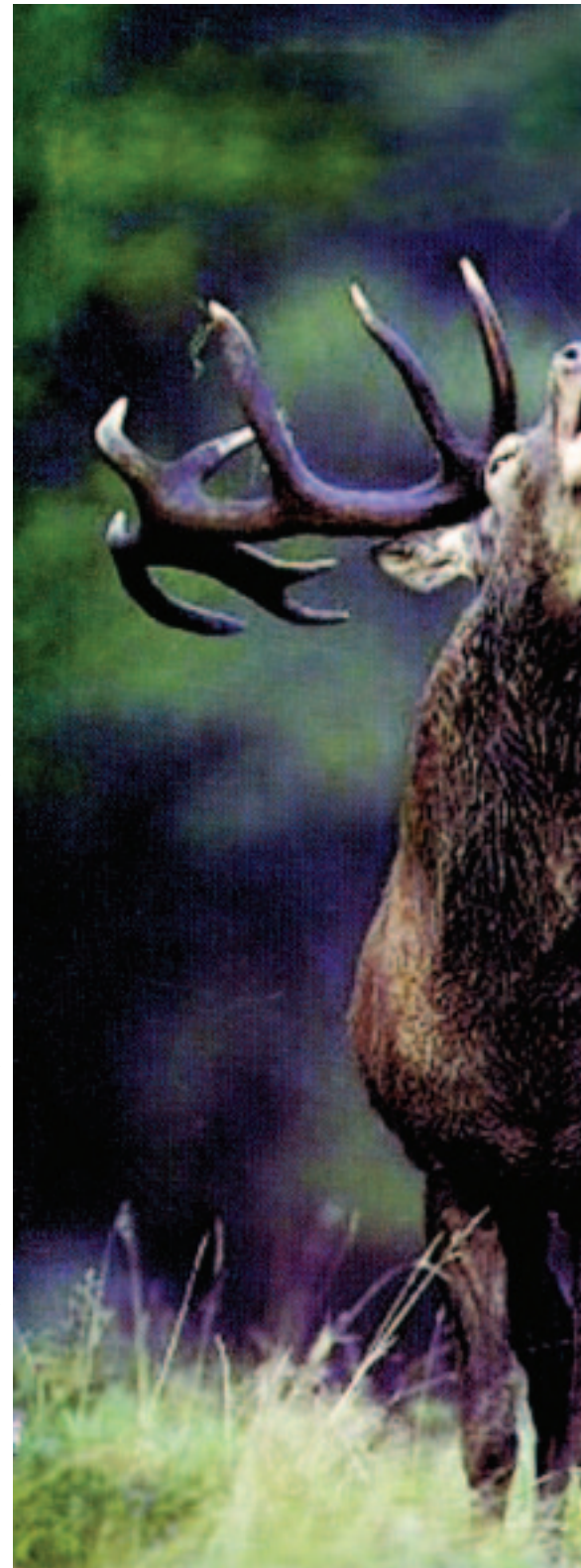

ZINGUERIA DANIEL RAMOS

CANALETAS CAÑOS CUBRERAS VENTILACIONES
 CENEFAS BARETAS BAJO CIAPA BAJO TEJA

**Canaletas Artesanales
 Techos • Cenefas**

Calle 32 N° 982 • (6300) General Pico
 Tel. Fax: (02302) 426-709 • Cel: 35-69 7256

N SE ESTREMECE ES PORQUE HA LLEGADO...

de amor de la naturaleza



En este período la actitud del ciervo resulta realmente espectacular con su cabeza levantada y su postura desafiante. Están en continuo movimiento, con un ímpetu que los lleva a desplazarse sin cesar, arremetiendo contra troncos, ramas y cualquier merodeador que se atreva a acercarse a su territorio.

La defensa de hembras y machos es mutua; los machos luchan entre sí entrelazando sus cornamentas al punto de no poder separarse más, -el combate puede terminar con la muerte de los dos ejemplares- la hembra vigía, la de más edad, protege al grupo hasta el apareamiento que les asegure la perpetuidad de la especie.

Aproximadamente cuarenta días después del comienzo de la brama, el ciervo retorna a su solitaria existencia, en el bosque intangible, donde espera que se renueve su majestuosa cornamenta (cada año se produce el «volteo», el desprendimiento natural de su magnífica corona ósea y vuelve a crecerle otra nueva, con mayor desarrollo que la anterior, la que resulta ser el atractivo y preciado «trofeo»).

De las profundidades del caldenal sólo regresará en la próxima brama.

El espectáculo más apasionante de la naturaleza pampeana ha finalizado, pero los sentidos de cada uno de los que han sido testigos de este maravilloso momento quedarán por largo tiempo saciados de imágenes, sonidos, olores... y siempre anhelando repetir la experiencia.

BOVA DE CUERO

MARROQUINERIA

TALABARRERA

PLATERIA CROLLA

CARPINCHO: levas, correas

REGALOS EMPRESARIALES EN CUERO

LA MARCA

Con toda la calidad de un oficio artesanal

EN LA MARCA ENCONTRARÁ LAS PRENDAS Y ACCESORIOS ÚNICOS, EN TEXTURAS COMO CUERO DE CARPINCHO, ANTILOPE, PECARÍ, LANA, HILO, CABRITO; CON LA MEJOR MATERIA PRIMA TRABAJADA SEGÚN DISEÑOS EXCLUSIVOS, ... Y CON SU DESTACADA ATENCIÓN.

Av. Santa Rosa 255 - Tel: (02954) 424-090 - Santa Rosa (CP. 26200000) - Correo: compra@lamarca.com.uy

BHASSA
CONCESIONARIO OFICIAL
TOYOTA

NUEVA HILUX

GARANTIA 3 años o 200.000 km. Intransferible TOYOTA

BANCO RIO

Compañía Financiera Toyota - Leasing

Plan Campesino

Cereales TOYOTA

EN SANTA ROSA: Av. Luro 1.105 • Tel: (02954) 435-770 / 426-513
NUEVA DIRECCION S. ROSA, Taller Oficial: M. Fiorucci 264 • Tel: (02954) 424-090
EN GENERAL PICO: Calle 13 N° 552 • Tel: (02302) 425-536
EN TRENQUE LAUQUEN: Av. García Salinas 1.342
Tel: (02392) 432-050 • Bs. As.

Habanos
Carnes salvajes
Chutney
Conservas
Mariscos
Vinos 25/5

VIEJO
BARQUIROGA

ENVIOS A DOMICILIO

Tel: 562 111 - Av. Luro y Lagos

VINOS & DESTILADOS

Peralta y Gilarducci ganadores con record de inscriptos

De muy exitoso puede calificarse el desarrollo que tuvo el 4º Torneo Argentino de Caza de Jabalí en las modalidades Al Acecho (con arma de fuego) y Con Jauría Categoría «A» (caza al rececho con perros y a cuchillo), organizado por el Club de Caza Mayor y Menor Valle de Quehué, con la medición de la Asociación Pampeana Argentina de Medición de Trofeos y la fiscalización de la Dirección de Recursos Naturales del gobierno de La Pampa.

La cifra de inscriptos fue record, con 112 participantes de diez provincias argentinas.

Raúl Peralta Al Acecho y Ricardo Gilarducci Con Jauría, fueron los que se llevaron el primer premio y se quedaron con la Copa Challenger que se puso en juego este año.

La medición alcanzó a casi 40 trofeos admitidos y de premios, entre efectivo, trofeos y regalos, se repartió cerca de 15 mil pesos. En el al-

muerzo popular se dieron cita 360 comensales, que consumieron más de 250 kilos de excelente asado pampeano al asador.

El desarrollo del Torneo culminó el domingo 26 al mediodía y por la gran cantidad de trofeos que se presentaron, se demoró un poco en los horarios. Hubo 61 cazadores inscriptos en la modalidad Al Acecho, de los cuales participaron 17 mediciones de trofeos. Con Jauría hubo 51 inscriptos y participaron 20 mediciones. Fueron buenos trofeos que en todos los casos no obstante, no llegaron a superar los 92 puntos.

Una fiesta esperada

En el almuerzo, el presidente del club organizador, Jorge Beloqui dijo «Mientras que sigamos por este camino, vemos con mucha expectativa lo que nosotros pretendemos, que a muy corto plazo sea ésta una fiesta esperada por todos los que



Raúl Peralta se llevó la Copa Challenger y el Libro REGION® de La Pampa, al ganar en la modalidad «Caza de Jabalí Macho Con Jauría Categoría A», sumando 91,675 puntos por un trofeo logrado en el departamento pampeano de Curacó. El ganador posa al momento de recibir su premio, junto a la reina saliente de la Caza Mayor, Ivana Llanos.



Ricardo Gilarducci fue el otro gran ganador de la jornada que se llevó la Copa Challenger y el Libro REGION® de La Pampa, al obtener el primer lugar en la modalidad «Caza de Jabalí Macho al Acecho», con un trofeo logrado en el departamento pampeano de Caleu Caleu, que sumó 87,425 puntos. En la foto el cazador es acompañado por la reina saliente de la Caza Mayor, Ivana Llanos y el presidente del Club de Caza Mayor y Menor Valle de Quehué y de APAMTCM, Jorge Beloqui.

estamos involucrados en este apasionante deporte como es la caza mayor».

Muy buena comida, buen servicio, espectáculos, sorteos, regalos y la esperada entrega de premios. Se repartieron \$ 8.200 en efectivo por

parte del Club a los ganadores, más \$ 500 sorteados por la Municipalidad de Quehué, con el agregado de varios miles de pesos en mercaderías, excelentes trofeos, gigantescas copas y distinciones para todos los participantes.

Resultados 4º Torneo Argentino Con Jauría «A»

Pos	Cazador	Lugar de caza	Puntos
1º	Raúl Peralta	Curacó	91,675
2º	Miguel Hernández	Lihuel Calel	85,995
3º	Julián Queregeta	Lihuel Calel	85,745
4º	Gustavo Acebo	Lihuel Calel	84,840
5º	Pablo Rissio	Chalileo	84,785

Resultados 4º Torneo Argentino Al Acecho

Pos	Cazador	Lugar de caza	Puntos
1º	Ricardo Gilarducci	Caleu Caleu	87,425
2º	José Carlos Romo	Río Colorado (RN)	85,965
3º	Sergio Antonio Castro	Río Colorado (RN)	85,735
4º	Luis Ibarborde	Utracán	79,480
5º	Alberto Bondergham	Limay Mahuida	78,765

Resultados completos en: www.region.com.ar

La Nueva S.R.L. - Servicios agropecuarios
 Cesar Bellone - Cortes de pasto y malezas en rutas provinciales y nacionales.
CONTRATISTA RURAL - Aradas y siembras en general

Don Bosco 70, Santa Rosa / Zona Rural de Miguel Cané
 : (02333) 44-0019 (part.) / Cel: (02302) 15-48-37

TOTALGAZ

Distribuidor Exclusivo Oscar Schaab

- Distribución y venta al interior
- Zonas rurales
- Reparto a Domicilio sin cargo
- Entrega inmediata
- Seguridad, calidad y peso exacto.

LINEA GRATUITA
0800-333-5556

Tel: 42-4908 Gaich 500
 (02954) 43-9376 (6300) Santa Rosa, L.P.

SEGÚN JORGE BELOQUI:
Saldo muy positivo



«El saldo de la fiesta del 4º Torneo Argentino de Caza de Jabalí ha sido sin duda muy positivo -afirmó el presidente del club de caza organizador «Valle de Quehué» una vez terminada la misma-, estamos super contentos, teníamos muchas expectativas por esto, lo queríamos hacer un poco mejor que años anteriores y a mi modo de ver salió muy bueno todo».

Record de inscriptos

«Muchos cazadores nuevos de otras provincias argentinas han venido por primera vez (participaron La Pampa, Río Negro, Neuquén, Buenos Aires, San Luis, Mendoza, Córdoba, Santa Fe, Chubut y Salta). Hemos crecido enormemente, somos nuevos en este torneo, vamos recién por el cuarto y se van superando nuestras expectativas con cifras record de 112 inscriptos este año».

Apoyo masivo

«Si bien no estuvieron todas las autoridades que esperábamos por distintas razones -señaló Beloqui-, pero contamos con el apoyo masivo de todos los cazadores, del Gobierno de La Pampa, de los políticos, en esta fiesta estuvieron involucrados todos, hasta la fuerza de seguridad con la presencia del Jefe de la Unidad Regional de General Acha, Pablo Figueroa, participando junto a los cazadores. Me parece muy importante que nos involucremos todos, autoridades, cazadores y no cazadores, yo lo veo muy positivo. Hubo gente de Recursos Naturales, de la Facultad de Veterinaria por primera vez, eso es muy interesante, ellos también están asociándose a esta fiesta estudiando las enfermedades que pueden haber en los jabalíes y otros temas referentes a los concursos».

FACULTAD DE VETERINARIAS EN EL 4º TORNEO DE JABALÍ
Triquinosis: Ciclo salvaje



Fernando Garófalo, docente de la Facultad de Ciencias Veterinarias, Area de Clínica de Animales de Interés Zootécnico, junto a otros colaboradores estuvo realizando una interesante tarea durante el desarrollo del 4º Torneo Argentino de Caza de Jabalí en Quehué.

«Trabajamos en el área de cerdos, estamos haciendo un proyecto en el cual estudiamos el ciclo salvaje de la triquinella spiralis, conocida como triquinosis» nos explica Garófalo, mientras manipula restos cadavéricos de jabalí europeo, fruto de la jornada de cacería al momento en que los ejemplares son presentados al jurado.

Un servicio útil

«Esto en el país todavía no se ha estudiado, en la mayoría de los países que están con la caza de jabalí están teniendo bastante cuidado porque existe la triquinella. En el ciclo doméstico está la triquinella y hay mucho contacto en esta época de sequía, entre el doméstico y el salvaje, y del salvaje no se tiene todavía mucho conocimiento. Si bien esa parte es la que hacemos nosotros, la parte triquinosis, por otra parte con todos los clubes nos sirve para tener un panorama de toda la provincia, los jabalíes son de toda La Pampa y nosotros podemos trabajar con respecto al tiempo de muerte del animal. Podemos prestar este servicio al club organizador,

determinando por diferentes técnicas químicas el tiempo que hace que está muerto el animal, por lo tanto el club, como hay un tiempo límite, puede evitar que presenten un animal freezeado (es decir que haya sido cazado en otro momento y presentado luego en un torneo, en clara acción antideportiva).

«Por otro lado toda la gente que está cazando, que caza en tiempo y forma, se ve apoyada, porque en realidad esa es la idea, que se cace en los días que son los campeonatos» explica Garófalo.

«En este momento estamos trabajando con triquinella, con Ph, con grados Dornic de acidez (es la graduación que producen las proteínas después de muerto el animal, de acuerdo a estos parámetros se puede determinar el tiempo que lleva muerto). Esto es una simbiosis entre los clubes, el gobierno y la universidad, le ponemos una presencia universitaria; los chicos que acompañan están estudiando, van a ser futuros profesionales y en todo esto nos está acompañando el SeNaSA. En este torneo no hemos llegado a tener toda la documentación pero más adelante va a empezar a ser una documentación a nivel nacional con respecto a los peligros del consumo de la carne sin análisis. Con un análisis simple con 20 gramos de carne ya soluciona todo el problema».

Cuero y Textil Pampeana



**PRENDAS DE CUERO
AUTENTICO DE
CALIDAD INTERNACIONAL**

CUERO | PRENDAS PARA CAZA Y PESCA



- CHALECOS PARA CAZA Y PESCA
- EQUIPOS TERMICOS PARA CAZA
- CAMPERAS IMPERMEABLES Y ANTIDESGARRO
- CONFECCIONES A PEDIDO
- MEDIDAS ESPECIALES

Av. Spinetto 40 • L6300ECN Santa Rosa, La Pampa • Tel: (02954) 416112
 E-mail: consultas@fradman.com.ar • www.fradman.com.ar

EL CLUB DE CAZA VALLE DE QUEHUÉ ENTREGÓ LA COPA CHALLENGER DE CRISTAL EN JABALÍ EUROPEO

14ta edición de la Fiesta Pampeana de la Caza en Quehué. Paula Violo González es la nueva reina.

La 14ta edición de la Fiesta Pampeana de la Caza Mayor y Menor se llevó a cabo en Quehué el pasado sábado 1º de diciembre, con muy buena participación de público en general, aunque con varias ausencias de cazadores a la hora de retirar los galardones.

La celebración que se hizo demasiado extensa, equilibró virtudes con la exquisita y abundante gastronomía y buenos espectáculos.

Gustavo Sappa, quien obtuvo este año el record nacional en jabalí europeo, recibió el premio especial «Copa de Cristal» que instituyó la entidad organizadora para esta destacada ocasión.

La elección de la nueva Reina de la Caza recayó en una joven de Santa Rosa, Paula Violo González, que concursó representando a la agencia Caldén Viajes, entre cinco hermosas postulantes.



Nueva reina de la caza: La elección entre las cinco postulantes, elegidas por autoridades e invitados presentes, otorgó la corona y el cetro a Paula Violo González de Santa Rosa, en tanto que resultó 1ra princesa Ana Belén Dos Santos de Quehué y 2da princesa Pamela Natalí Famfillet.



Gabriel López Mallo recibe sus premios por un ciervo colorado cazado en el coto Loma Negra, que consiguió medalla de oro.

León africano

En la apertura de la fiesta, llamó la atención en forma notoria la especial ornamentación alusiva a la Caza Mayor: Un imponente león africano embalsamado, gentileza del Coto Los Molles.

El inmenso animal de otro continente, lucía entre los trofeos de ciervo y jabalí, motivando varias bromas, pero todos se sacaron una foto con el trofeo.

El mensaje de Beloqui

Tras el desfile de las postulantes a un nuevo reinado, se dirigió al público el presidente de la institución organizadora, Jorge Beloqui, quien recordó que el Club mantiene «la esperanza de que esta realización sea declarada fiesta nacional...» y agregó: «Está dentro de nuestros objetivos, hacer trascender el inmenso capital que hemos heredado de nuestros mayores, que es la



INTERFUERZAS

EQUIPAMIENTO POLICIAL, MILITAR, CAZA Y PAINTBALL
VENTA AL PÚBLICO EN GENERAL

EQUIPAMIENTO TÁCTICO · EQUIPAMIENTO MILITAR · EQUIPAMIENTO POLICIAL
ACCESORIOS DE CAZA · ACCESORIOS DE TIRO DEPORTIVO · CAMPING & OUTDOOR
CUCHILLOS DE COMBATE · BORCEBUIES · MOCHILAS TÁCTICAS
ACCESORIOS DE PAINTBALL · INDUMENTARIA TÉRMICA
INDUMENTARIA EJERCITO EEUU GORE-TEX
MEDIAS TÉRMICAS · CAMISETAS · PANTALONES · GUANTES · MICROFIBRA



A TRES CUADRAS DE LA TERMINAL, ESTACIONES EN LA PUERTA DEL NEGOCIO!!!!

INTERFUERZAS · INTERFUERZAS · INTERFUERZAS · INTERFUERZAS

Gral. Pico - La Pampa: Calle 13 N° 1490 · Tel: 02302 434933 o al 15446578.

Santa Rosa - La Pampa: Córdoba y San Jorge. · Tel: 02954 427924

interfuerzas@gmail.com · oro2209@hotmail.com

WWW.INTERFUERZAS.COM.AR

extraordinaria posibilidad cinegética que brinda nuestra provincia, para la obtención de destacados trofeos de caza mayor, y otras actividades turísticas anexas». Beloqui agradeció finalmente «el permanente apoyo recibido por el Gobierno de La Pampa, la Municipalidad de Quehué, cazadores y público».

Entrega de premios

Deportistas en su mayoría pampeanos pero también de otras latitudes participaron en las mediciones previas. En la categoría jabalí europeo, el galardón máximo se lo llevó el cazador de General Acha, Gustavo Sappa, que con un trofeo de 142,540 puntos logrado este año,

obtuvo el Récord argentino, llevándose de Quehué, una medalla de oro, una Copa de Cristal y el Libro REGION® de La Pampa.

En la categoría Ciervo Colorado, en una temporada floja por la escasez de lluvias y pasturas necesarias, fueron presentados solamente cinco trofeos, siendo la mejor medición la que obtuvo Gabriel López Mallo, con un animal cazado en el coto Loma Negra, que consiguió medalla de oro, al medir 216,025 puntos, llevándose además la Copa correspondiente y un libro Guía REGION® de La Pampa.

El mejor ciervo en campo abierto fue el de Renzo Beloqui, que midió 201,55 puntos, también medalla de

oro. Como complemento de la noche se entregaron premios a 4 trofeos de Antilope negro y 1 de cada uno a Ciervo dama, Jabalí cimarrón y Búfalo de la India, cazado en Entre Ríos.

Espectáculos y Menú

La noche fue muy animada, con interpretaciones de los artistas La Calandria Pampeana y Fernando Pereyra. También hubo un show a cargo de un barman profesional, seguido de tragos canilla libre.

Pero lo más destacado de la noche fue sin dudas, la degustación de fiambres regionales preparados por «Kiyen Witrú» y la mesa dulce de «Silvia Lluch» pastelería artesanal.

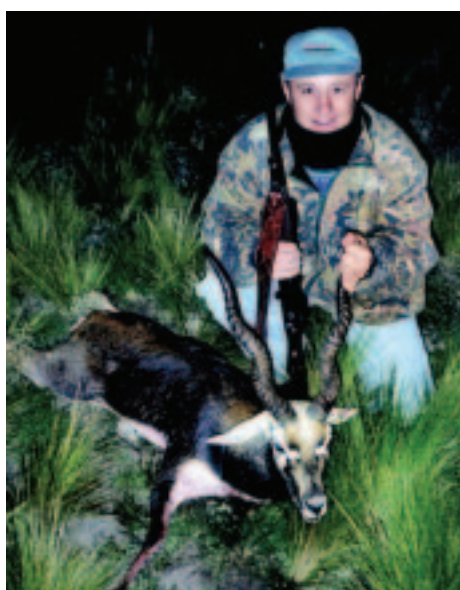

El cazador César Bellone y el antilope negro que le valió una medalla de bronce.



Las delicias artesanales en materia de fiambres, escabeches y patés de Gabriel Kohan y Analia Sotelo -Kiyen Witrú-, deleitó al ambiente conocedor de carnes silvestres, que «arrasó» con la mesa servida, ante la atenta mirada del león africano (en la foto es el que tiene más pelo).

CATEGORÍA JABALÍ EUROPEO

1º Gustavo Sappa	medalla de oro	142,540
2º Omar Ibañez	medalla de oro	129,600
3º Roberto Vincent	medalla de oro	128,435

CATEGORÍA CIERVO COLORADO

1º Gabriel López Mallo	medalla de oro	216,025
2º Renzo Beloqui	medalla de oro	201,550
3º Gisela Pentz	medalla de oro	200,025

CATEGORÍA ANTÍLOPE NEGRO

1º Mario Ponce	medalla de oro	122,500
2º César Bellone	medalla de bronce	113,050
3º Masco Fernández	medalla de bronce	102,500

CATEGORÍA CIERVO DAMA

Carlos Pignolo	medalla de oro	186,800
----------------------	----------------------	---------

(Clasificación completa en Internet REGION® N° 834: www.region.com.ar)

CEBADEROS AUTOMATICOS

"EL PAMPERO"

Jabalies - Ciervos - Patos

PABLO RUGGERI
 TEL. MOVIL: 02954-15680873
 pruggeri@cpenet.com.ar
 PASAJE PAYRO 1161
 BARRIO AEROPUERTO 1
 SANTA ROSA - LA PAMPA

COSAS DE NUESTRA TIERRA

REGIONALES - REGALERIA ARTESANAL

La Huella

UN LUGAR PARA VISITAR

Vinos, Cerveza Artesanal, Encurtidos, Escabeches de todo tipo de animales

Cuchillos - Tablas para asado
 Mates de todo tipo - Billeteras en cuero
 Percheros - Porta retratos
 Fuentes de agua
 Alfajores - Dulces
 Frutas en almibar

Galeria Pico, Local 37
 Tel: (02302) 15-51-5612
 General Pico - La Pampa

- Games reserves and open countries.
- Big hunting game permits and small game permits for hunters not residing in Argentina.
- Hunting guides.

- Campos para caza mayor y menor
- Permisos de caza para nacionales y extranjeros
- Atención personalizada
- Guía de caza

LA CASA DEL PESCADOR

Todo para la pesca

Av. Luro 186 • Telefax: (02954) 45-6001
 (6300) Santa Rosa • lacasadelpescadorlp@hotmail.com

X EDICIÓN DE LA FERIA INTERNACIONAL DE CAZA Y ARMAS
Un pampeano en FICAAR



Entre el 29 de febrero y el 2 de marzo de 2008, se realizó en Madrid, España, la X edición de la Feria Internacional de Caza y Armas (FICAAR), la feria que más visitantes suscita cada año en este país, deseosos de recibir las ofertas de cacerías con los más variados destinos, especies y precios.

Este año no fue la excepción, sólo llamó la atención el escaso público que asistió durante la primera parte de la jornada del día sábado 1º de marzo. Pero claro, esto obedecía a que la mayoría de los cazadores españoles se encontraban en esos momentos participando de una multitudinaria manifestación en contra de la Ley de Patrimonio Natural y Biodiversidad que aprobara el Parlamento a fines del año pasado.

Allí se encontraban todos los que da alguna manera estaban vinculados con la actividad cinegética: Empresarios de la caza, dueños de campos, miembros de asociaciones cinegéticas y federaciones regionales de caza y aficionados a la caza, que de acuerdo a estimaciones oficiales, superaron las cincuenta mil personas.

Uno de los puntos polémicos de esta Ley es la prohibición para el uso de munición de plomo en los humedales RAMSAR (convenio sobre humedales de interés internacional) y otras áreas, que sumadas representan el 2% del territorio Español. Los manifestantes solicitaban la moratoria a

esta medida hasta que sea encontrada una alternativa viable para reemplazar al plomo.

Por esta razón, los cazadores se dirigieron a visitar la Feria, una vez finalizada la mencionada movilización, colmando la muestra cinegética en forma masiva, por lo que, los tranquilos pasillos y sectores de la misma resultaron difíciles de recorrer durante las últimas horas de la tarde.

Para aquellos que tuvimos la posibilidad de visitar la Feria del Safari Club Internacional en Reno, Estados Unidos, resultan muy evidentes las falencias organizativas que presenta la Feria madrileña.

Pero, no obstante esto, la feria ofrece una muy buena oportunidad de negocios para las empresas internacionales vinculadas al sector, incluidas las argentinas y entre ellas, algunas firmas pampeanas que han estado presentes en esta edición de la feria.



El Dr. Mereb que estuvo en la Feria española, gentilmente nos preparó este informe.

Expo Armas 2008

La 17ª Feria Internacional de Caza, Pesca, Tiro Deportivo, Coleccionismo y Outdoors, conocida por todos como "Expo Armas", será una vez mas, la cita ineludible para aquellos que consideran que el Mercosur y Sudamérica son potenciales mercados para sus productos relacionados con la caza, la pesca, el camping, las armas, y todas las actividades al aire libre. También este año, se complementará con el Salón de Pesca Deportiva que llega a su décima edición.



Como actividades adicionales la feria se complementa con Conferencias y seminarios sobre pesca, armas, caza, cuchillería, defensa, seguridad personal, legislación, supervivencia, tiro, etc. Sector de coleccionismo y militar. Pileta de

casting, en la cual el público puede aprender y practicar libremente. Polígonos de aire comprimido, paint ball y arquería. Simulador de tiro virtual. Exhibición de uniformes militares y policiales.

Esta tradicional exhibición, que año tras año supera las cifras de visitantes, es una excelente plataforma para que fabricantes y distribuidores

promocionen y vendan sus productos y servicios a los consumidores directos, busquen nuevos contactos comerciales y oportunidades de negocios. Al cierre de esta edición se fijaba la fecha posible de realización, que sería del 6 al 14 de septiembre de 2008, en el Pabellón Ocre de La Rural. Confirmar datos al tel: (011) 4342-7763

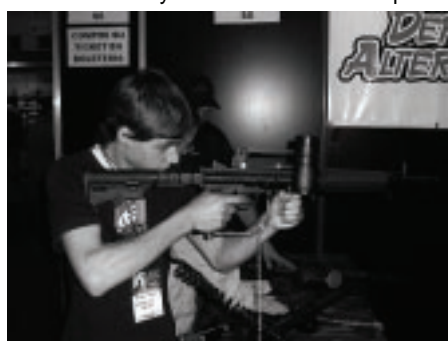

10ma Exposición Internacional de Caza y Pesca Deportiva, Indumentaria, Camping y Accesorios.

Se llevará a cabo del 28 al 30 de Marzo de 2008 en el El Pabellón 5 del Centro Costa Salguero en Buenos Aires.

Este evento único en su tipo en América del Sur es organizado desde 1998 por AICACYP. En 2007, un total de 79 empresas ocuparon plenamente el pabellón de 4.000 m2 con productos de pesca, armas, indumentaria, náutica, cuchillería, accesorios, camping, cuatriciclos, óptica, arquería y todo tipo de artículos para la vida al aire libre.

También estuvieron presentes las Provincias de Buenos Aires y Entre Ríos difundiendo las normativas para la práctica de la caza y pesca deportiva, medios de prensa del sector y la Federación Argentina de Tiro y Aves Argentinas difundiendo sus actividades.

Más info: (011) 4384-7900 rotat.
 E-mail: info@expoaicacyp.com.ar
 Web: www.aicacyp.com.ar



GALVO de Oscar Galvo
MADERAS

DISTRIBUIDOR OFICIAL
MASISA
 Alto Paraná

Fabricación de pisos de madera tarusado y parquet de caldén.
 Fábrica de vigas laminadas.
 Machimbres y molduras.
 Venta de maderas en general.

Administración y venta: Calle 27 N° 1344
 Tel: (02302) 43-1581 • Telefax: 42-5175 • General Pico
 Fábrica: PARQUE INDUSTRIAL GENERAL PICO
 e-mail: calvomaderas@ciudad.com.ar

MSD
 Arauco PM
 trupan
 FAPLAC
 FLOOR

BE
Bermudez ELECTRONICA

de Norberto Bermudez

* Instalación y venta de radios
 * Estéreos
 * Materiales electrónicos

Calle 13 N° 43 / Tel: (02302) 42-5870 / General Pico (C.P.)
 E-mail: bermudezelectronica@hotmail.com

SE REUNEN TODOS LOS VIERNES DESDE HACE 20 AÑOS, Y TODO BICHO QUE CAMINA...

Una peña de amigos en General Pico



Un hábito que un grupo de cazadores de General Pico mantienen por más de 20 años, reunirse todos los viernes, un momento para el reláj, compartir experiencias y degustar un buen asado. Admiten que para la ocasión se reservan algunos ingredientes del producido de la propia Caza y por lo que comentan, muy bien regado. Eso sí, la foto anual del encuentro gastronómico no puede faltar, una Peña de amigos...

Cocina de Caza

Ciervo a la Cazadora

Ingredientes (4 porciones)

- 1 kg de carne de ciervo cortada en dados
- 50 cm³ de aceite de oliva
- 1 diente de ajo cortado en finas fetas
- 1 cebolla grande picada
- 2 blanco de puerros cortados en rodajas
- 1 pimiento rojo y uno verde, picados en tiras gruesas
- 1/2 litro de vino tinto
- 1 atado de hierbas
- 250 grs de hongos de pino
- 150 grs de champignones frescos
- 1 cucharada de caldo de carne sal, pimienta, clavo de olor.

Preparación:

En una cazuela a fuego vivo, freír la carne. Incorporar el ajo, la cebolla, los puerros, los pimientos y rehogar todo brevemente. En un bol, con agua tibia, remojar los hongos de pino. Cortar el hervor de la cazuela con el vino, introducir el atado de hierbas y el caldo, sazonar con sal y pimienta y dejar hervir durante 30 minutos.

Agregar los hongos de pino y cocinar otros 20 minutos. Al final agregar los champignones, apagar el fuego y tapar la cazuela. Se acompaña con cualquier pasta para guiso.

Jabalí a la española

Ingredientes (4 porciones)

- 1 k de jabalí
- 1 cebolla
- 1 cabeza de ajo
- 1 hoja de laurel
- Perejil
- Pimienta blanca molida
- 4 zanahorias
- 1/2 litro de vino blanco
- 2 vasos de agua
- Aceite de oliva
- Sal
- 1 cucharadita de harina



Preparación

Primeramente cocinar el jabalí en agua hirviendo, a continuación trozarlo y sazonarlo (a gusto), rehogarlo en una cacerola con aceite. Incorporar el ajo, la cebolla y el perejil todo picado a la cacerola, una vez que la cebolla esté dorada, añadir las zanahorias cortadas, el laurel, un poco de pimienta y la cucharada de harina. Remover y agregar el vino junto con 2 vasos de agua. Cocinar durante 1 hora a fuego lento.

Cocina de Caza

Autoservicio CALILU

de Javier Alejandro Palacio

Chacinados - Carnicería
Verdulería

Calle 33 esq. 6 - Gral. Pico
Cel: 15-53-6918

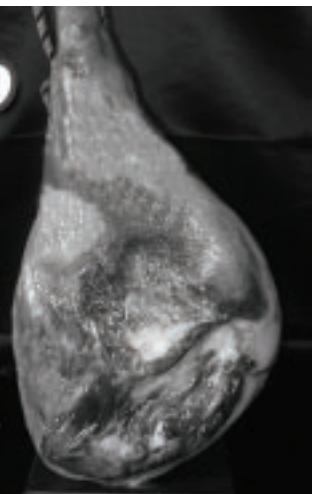

TRANSPORTES Arriaran



Servicio de camiones para cargas en general

Tel: 02302
15-55-1879

Calle 33 N° 542 - Tel: (02302) 42-6874 - Gral. Pico

ESTACION DE SERVICIO DE BONAVITTA HNOS.

PETROBRAS

Una Nueva Energía

- Minimercado
- Teléfono público
- Lavado /Engrase
- Lubricantes LUBRAX



Calle 10 N° 1520 • Tel: (02302) 427-852 • General Pico

EL PRODUCTO TURÍSTICO FUE LANZADO EN LA SECTUR EN BUENOS AIRES

«Tiempo de Brama 2008» en la Reserva Parque Luro

Este evento natural, promocionado turísticamente por La Pampa, fue lanzado en la Secretaría de Turismo de la Nación, y participaron del mismo el coordinador de Turismo Rural, Ruta 40 y Ente Cuyo de la Sectur, Federico Wyss; Miriam Capaso, secretaria ejecutiva del Ente Patagonia Turística; Santiago Amsé, subsecretario de Turismo de La Pampa y Marcelo Dolsan, guía de interpretación y guardaparque de la reserva Provincial Parque Luro.

También estuvo presente el Ministro de Turismo de Río Negro, Omar Contreras -presidente interino del Ente Patagonia Turística-, quien entregó posteriormente la presidencia a Santiago Amsé, en la reunión que se realizó en Santa Rosa.



«Estamos felices de acompañar a La Pampa en un nuevo lanzamiento de la Brama; una maravilla natural digna de ser vivida. Desde su incorporación en 1996, a la geografía patagónica, esta provincia ha ido sumando en su promoción productos y atractivos de un interesante valor turístico.» -destacó Miriam Capaso.

Por su parte Santiago Amsé, tras exhibir dos videos institucionales - uno referido exclusivamente a la Brama- destacó la diversidad de atractivos con los que cuenta la provincia e invitó a «vivir el avistaje de

Lic. Miriam Capaso, secretaria ejecutiva del Ente Patagonia Turística; Santiago Amsé, subsecretario de Turismo de La Pampa; Lic. Federico Wyss, coordinador de Turismo Rural, Ruta 40 y Ente Cuyo de la Sectur, y Marcelo Dolsan, guía y guardaparque de la Reserva Parque Luro. (Colaboración: Daniel Baroni / Turismo 530 - Foto: Prensa SecTur)

ciervos en Brama; quienes lo hagan quedarán maravillados» -dijo.

Federico Wyss en tanto, habló de la evolución del turismo en nuestro país y sobre el congreso de Avistajes de Aves que se realizará en Argentina en septiembre de 2008.

«A veces repasando un poco, pienso en lo bueno que resulta recordar el nacimiento y el crecimiento de

distintos productos; seguir su evolución y verlos hoy en un estado de avance permanente. Hace algunos años, no muchos, tan sólo siete u ocho, era impensado que alguien viniera a ver un pajarito o a un ciervo en Brama y eso se transformara en furor y sin embargo se logró», y agregó que «cuantas cosas ignoramos de la naturaleza -lo dijo luego de la disertación de Dolsan- y que

atrapante resulta sumar conocimientos y vivirlos, al mismo tiempo en un destino, como en este caso en La Pampa»- completó.

Marcelo Dolsan, en tanto, hizo una magnífica explicación de la temporada de brama en el Parque Luro, desplegando todos sus conocimientos al respecto, atrayendo el interés de los presentes.

lo de Víctor
Zapatería

- Zapatos para damas caballeros y niños
- Botas a medida
- Medidas Especiales
- Cintos • Carteras

Pico y Juan B. Justo / Tel: (02954) 41-6777
Santa Rosa / L. P. / familiasardi@hotmail.com

iGUi

AGUADAS Santa Rosas R.L.
www.aguadassantarosasrl.com.ar

DISTRIBUIDOR EXCLUSIVO DE
PISCINAS **iGUi** EN LA PAMPA Y ZONA

Tenga su piscina instalada con filtro y accesorios en CUATRO DIAS - Consulte financiación.

Pte. Illia 1620 - (6300) Santa Rosa, La Pampa
Tel. Ofi.: (02954) 562-424 • Cel: (02954) 15-530-874
E-mail: santarosa@igui.ws

iGUi en el mundo www.igui.ws

Reserva Natural **PARQUE LURO**

avistaje de ciervos en **Tiempo de Brama** 2008

marzo - abril
...un espectáculo fascinante en un escenario natural único...

LA PAMPA
patagonia argentina

Tel. 02954 - 499000 / Subsecretaría de Turismo / www.turismolapampa.gov.ar

GOBIERNO DE LA PAMPA

Foto: M. Dolsan

EL LANZAMIENTO EN LA PAMPA FUE EL 12 DE MARZO
**Comenzó el Avistaje con
 periodistas y hoteleros**



La apertura de la temporada de Avistaje de Ciervos en Brama se oficializó el miércoles 12 de marzo con la invitación del coordinador general de la actividad, Roberto Pablo García Marquez, dirigida a periodistas y hoteleros, que partieron desde el Quincho en dos grupos con los guías Sonia y Matías, atravesando el bosque pampeano hasta los miradores especialmente ubicados en la Reserva Parque Luro.

Previo a la salida, los invitados tuvieron oportunidad de apreciar un video promocional y recibir las indicaciones de rigor. Ya con binocula-

res en mano, ni bien el grupo atravesó la zona de parrillas, varios harenes se hicieron ver, con sus machos en el intento de organizarlos. Desde allí, un grupo tomó por el sendero que pasa por el Tanque del Millón de litros y otro encaró los médanos con un mismo destino, los miradores. Luego de la caminata guiada y ya en total oscuridad emprendimos el regreso, apreciando olores y sonidos de la activa noche social. Todo culminó con un exquisito asado al asador, donde se compartieron anécdotas y comentarios de la jornada.



La magia del Avistaje de Ciervos

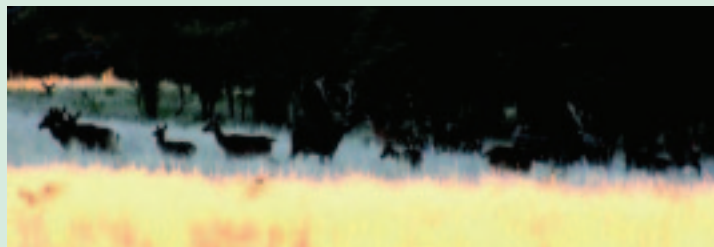

Esta actividad consiste en la observación e interpretación del Ciervo Colorado, descubriendo como se desplaza el macho por el bosque para formar su harén. Se movilizan en círculos y emiten potentes bramidos, levantando la cabeza y agitando las cornamentas en señal de desafío.

Para poder observar este espectáculo se organiza una caminata de 800 metros aproximadamente hasta los avistaderos ubicados estratégicamente, donde se puede apreciar la brama en todo su esplendor, las hembras pastando con tranquilidad y también toda la flora y fauna típica del monte pampeano. El ciervo es perceptivo a los ruidos y los movimientos bruscos; la recomendación es andar despacio y hablar en voz baja.

Esta práctica se lleva a cabo en salidas grupales de 20 personas, siempre acompañadas por guías profesionales especializados. Hay programadas dos salidas diarias, una al amanecer y otra al atardecer. Asimismo existen tres recorri-

dos diferentes posibilitando de esta manera un cupo máximo de 60 personas por cada salida. El personal del Parque provee de binoculares y a través de ellos el visitante tiene la sensación de poder alcanzar los ciervos con la mano.

Es exigencia del parque la puntualidad en las salidas. Tanto por la mañana como por la tarde; la naturaleza no espera.

La lluvia no es un impedimento. No ingresar en áreas restringidas.

Llevar ropa cómoda, abrigo, zapatillas o botas.

Usar prendas de colores que se mimeticen con el entorno.

Está prohibido, cazar, fumar, cortar leña e ingresar con mascotas al parque.

Precio del avistaje \$ 30 por persona; \$ 70 con cena incluida (tabla de fiambres y asado al asador).

Informes:

Tel. Parque Luro: (02954) 49-9000
 Reservas de Avistaje: Tel: (02954) 42-0071 y 1558-1688.

EL ESTABLO
ROPA DE CAMPO

Av. Spinetto 898
 esq. Duarte
 Tel: (02954) 431-814
 Santa Rosa - L. P.

- Cuchillería
- Talabartería
- Boinas ESPINOSA, TOLOSA
- Lonjas para cinturón • Yuntas
- Hebillas en alpaca y plata

Antes del desierto, un descanso:

La Campiña
 Hotel Club

la puerta de la Patagonia... entrá a descubrirla.

41 habitaciones - 6 Suites
 Restaurant - Sauna - Gimnasio
 Tenis - Paddle - Squash
 Voley playero - Fútbol
 8 hectáreas parqueadas
 Salón de Convenciones
 4 Salones para eventos
 A pasos del Golf y Casino Club.

Reservas Telefax: (02954) 45-6800 / 42-6714 / 42-8459
 info@lacampina.com
 reservas@lacampina.com
 eventos@lacampina.com
 Ruta 5 Km 604 (6300) Santa Rosa
 La Pampa - Patagonia - Argentina
 www.lacampina.com

La Pampa pasó a presidir el Ente Regional Oficial de Turismo «Patagonia Turística»

El viernes 29 de febrero de 2008, en la sede de la Subsecretaría de Turismo de La Pampa, se llevó a cabo la ceremonia de asunción de las nuevas autoridades del Ente Regional Oficial de Turismo Patagonia Turística. El acto fue presidido por el ministro de la Producción, Abelardo Ferrán, en el que el subsecretario de Turismo de La Pampa, Santiago Amsé, asumió representando a la provincia como presidente de este Ente Oficial, mientras que la vicepresidencia estará a cargo de la subsecretaria de Turismo de Neuquén, Alicia Lonac.

Una nutrida concurrencia participó de la ceremonia, además de los titulares de las carteras turísticas de las provincias de la Región: de Río Negro, Omar Contreras; de Neuquén, Alicia Lonac; de Santa Cruz, Alexis Simunovic; de Chubut, Adrián Contreras; de Tierra del Fuego, María Silvia Boutellier y la secretaria ejecutiva del Ente Patagonia, Miriam Capasso.

Después del petróleo...

El vicepresidente saliente a cargo del Ente, Omar Contreras, ministro de Turismo de Río Negro, brindó palabras de agradecimiento a las autoridades provinciales, a las asociaciones gremiales, empresariales, a organismos oficiales y privados, manifestando su orgullo por la presentación de la Brama que realizó el subsecretario de Turismo pampeano en la SecTue el pasado 27 de febrero (ver REGION® N° 841). «El Ente está transformándose en el gran paraguas que necesita la Patagonia para su desarrollo -señaló Contreras- marcando el rumbo turístico de la región». El mandatario dijo que en el caso de su provincia el Turismo es una de las primeras economías. «El petróleo es la principal fuerza económica que sostiene la exportación hacia el mundo, pero es un recurso que tarde o temprano se extinguirá. Entonces el turismo está llamado a ser la economía rectora de esta región tan extensa, pero tan igual en algunas cosas». Más adelante Contreras señaló que la actividad turística supera el 7% del PBI nacional.

Con nombre y apellido

Tras la lectura del Acta de Transferencia, el subsecretario Santiago Amsé, ya como Presidente del Ente Patagonia Turística, ratificó la importancia de la vinculación de los organismos oficiales de turismo de la región con la actividad privada. «Estas instituciones con las que hemos venido trabajando desde hace tiempo demuestran a nuestros amigos de la Patagonia que la provincia de La Pampa es una impulsora del estatuto que el Ente Patagonia viene pregonando» dijo Amsé.

«A nivel mundial se identifica a La



«El petróleo es la principal fuerza económica, pero es un recurso no renovable que tarde o temprano se extinguirá. Entonces el turismo está llamado a ser la economía rectora de esta región tan extensa» señaló Omar Contreras, al entregar la presidencia.



El acto contó con la presencia de directivos de FEHGRA que viajaron especialmente de Buenos Aires: Lilia Kinsella, Alfredo Angiulli y Miguel Estruch, acompañados en la foto por Santiago Amsé.

Pampa no como una provincia sino como una zona determinada. Nos propusimos en toda campaña publicitaria, no solamente tener un

nombre, sino incorporar un apellido: La Pampa Patagonia Argentina...»

El acto finalizó con palabras de

agradecimiento a todos los presentes, con fuerte participación de municipios turísticos, prestadores de servicios y representantes de instituciones como la CAT y FedeCaTur, Asociación Empresaria Hotelera Gastronómica pampeana, Cámara de Turismo local y la presencia de FEHGRA que viajaron especialmente de Buenos Aires al acto, representada por Lilia Kinsella, Alfredo Angiulli y Miguel Estruch.

Brama del Ciervo

Posteriormente, las autoridades de las provincias vecinas de la Región participaron de una visita a la Reserva Natural Parque Luro, donde pudieron apreciar el producto «Avistaje de Ciervos en Brama».



Santiago Amsé, nuevo presidente del Ente Regional Oficial de Turismo Patagonia Turística.



Las autoridades de las provincias vecinas de la Región Patagónica participaron de una visita a la Reserva Natural Parque Luro, donde pudieron apreciar el producto «Avistaje de Ciervos en Brama».

Reglamento Unico de Caza Patagónica



Fernando Méndez Guerrero, encargado de caza y pesca deportiva de Parque Nacional Nahuel Huapi

La Pampa -que está años luz adelantada con el tema de la caza-. La Pampa siempre ha sido 'el jardín de la caza en Argentina', la caza en Argentina empezó en La Pampa».

Establecer una pauta regional

«La cuestión es establecer pautas comunes de acción, propias e individuales en cada jurisdicción, pero cuando se proyecten hacia afuera que sean generales. Que un alemán que abra su página en internet en su país y diga 'quiero ir a cazar a la Patagonia', que Patagonia sea una, que caiga en La Pampa, que caiga en Neuquén, que caiga en Río Negro, que caiga en un Parque Nacional. es lo mismo, eso sería aleatorio, pero que esa persona tenga una serie de cosas, una serie de pautas comunes a todas las jurisdicciones, es un tema bastante complejo, no es fácil de hacer. Siempre sin meternos en especificidades de cada región. Te puedo asegurar que ni el Parque Nacional Nahuel Huapi, ni la provincia de Río Negro tiene el ranking que tiene el Mapú Vey Puudú o que tiene Quehué, porque no hay ranking. Nosotros empezamos a trabajar con la SIC para que los trofeos del Parque empezaran a aparecer en un ranking internacional.»

Vino como cazador y se llevó una medalla de oro en jabalí, tras haber logrado el segundo mejor trofeo del año en La Pampa. Pero su presencia fue mucho más allá y estableció importantes contactos detras de un interesante proyecto en marcha.

«Hay un proyecto que se armó el año pasado, de un Reglamento Unico de Caza Patagónica, que se impulsaba de los parques nacionales y abarcaba Neuquén, Río Negro, La Pampa y Chubut.

Lo que nosotros queremos hacer es que haya un reglamento único, en cuanto, obviamente, a las generalidades. No estamos hablando que va a venir alguien a decir al de La Pampa vos podés cazar tantos ciervos o que alguien le va a ir a decir al de parques nacionales que tiene que hacer. Hablamos, por ejemplo, de tener un precinto único, de tener una misma Guía de Caza. Eso generaría que tengamos un sello distintivo del producto turístico 'Caza Mayor Patagónica'. Eso va a implicar necesariamente un ranking único, en el que participen todas las provincias, no solamente

Obligar a los cotos a medir

Ya que elogió tanto el ranking pampeano, le hicimos saber que los cotos de caza de la provincia, en su mayoría no participan en las mediciones, a lo que Mendez Guerrero sugirió: «La Pampa tiene cuarentena, es zona no libre de aftosa, cualquier animal que se cace en La Pampa tiene que permanecer por lo menos cuarenta días, o sea, yo soy alemán o español, o americano y cacé un ciervo, no me lo puedo llevar conmigo, se tiene que quedar por lo menos cuarenta días acá. Entonces creo que eso se solucionaría con una actitud a nivel gubernamental que obligue a medir, ya que las cabezas están ahí, no es que las tenés que ir a buscar o que haya que decirle al extranjero 'déjala un mes más', están ahí, son un producto de la fauna local, deberían

obligar a medir...»

Incomprensión oficial

«El tema de la caza a nivel gubernamental disgusta mucho, por su incomprensión, porque aparecen las armas, que es un tema muy caliente para los funcionarios, pero la caza es un producto que ya existe, existe más allá de su reconocimiento oficial. No hace falta que la Secretaría de Turismo de la Nación haga una campaña internacional para que vengan a cazar cada vez más extranjeros a la Argentina, en ninguna de sus variantes, yo te puedo asegurar que numéricamente hablando vienen muchos más cazadores a cazar patos que a cazar ciervos, lo que pasa que el valor adquisitivo es distinto, venir bien.»

La cuestión es de una vez por todas decir juntémonos todas las jurisdicciones que participamos del tema y vamos a patearle la puerta a la Secretaría de Turismo.

Hace cuatro años hablé con Meyer y me dijo 'sí', pero nunca pasó nada y seguramente los subsecretarios de Turismo que estuvieron en La Pampa también hablaron del tema y el que estaba en Neuquén también habló del tema con Meyer, pero siempre por separado, divididos.»

Amsé y el Ente Patagonia

Ahora que La Pampa está presidiendo el Ente Patagonia, Mendez Guerrero dijo que se puede hacer algo más efectivo. De hecho durante un buen tiempo durante la cena anual del Club de Caza Mapú Vey Puudú, se trasladó a la mesa del subsecretario de Turismo pampeano, Santiago Amsé, para charlar del tema.

«Esto lo teníamos armado con el anterior presidente del Ente Patagonia Turística, que era Dómina de Neuquén, con él habíamos armado las primeras jornadas del reglamento de caza patagónico que se iba a hacer en Villa La Angostura el 24 y 25 de abril de este año, desgraciadamente por una cuestión política, todo eso se desplazó pero todos lo queremos hacer. El problema es que si hay una comunidad de intereses si yo, por decirlo burdamente,

vendo ciervos en el Parque Nahuel Huapi y La Pampa vende ciervos en sus cotos y Neuquén vende ciervos en sus cotos tenemos el mismo interés, entonces juntémonos y vayamos al lugar. La pesca deportiva es un producto turístico por un programa específico de la Secretaría de Turismo de la Nación y la caza ni siquiera es un producto turístico, ¿por qué? que alguien me lo explique.»

Todo subterráneo

En referencia a los Cotos de Caza y la actividad económica, Mendez Guerrero expresó: «Al no estar blanqueada, al no ser una actividad oficialmente reconocida, lo que permite es que tres o cuatro vivos ganen mucha plata en detrimento de muchos otros y que el fisco nunca sepa cuánto se recauda de eso, con lo cual no puede cobrar los impuestos que debería cobrar, que los trabajadores como guías, mantenimiento, estén el 90 % en negro, etc.

Todo está subterráneo porque en el Estado la caza es una actividad casi marginal, ¿quién le da bolilla a la caza?. En la medida que todo eso se clarifique, se transparente y se legalice, los cotos ya no van a poder hacer lo que quieran.

La actividad de caza existe, Argentina es un destino internacional, es uno de los primeros destinos internacionales de caza en el mundo. No estamos hablando de crear un producto turístico, el producto turístico ya existe, lo que estamos buscando que el Estado Nacional lo reconozca como tal y que de esa manera le aplique las pautas que toda actividad debe tener dentro del Estado. No quiero que vengan más cazadores y no paguen, yo quiero que vengan muchísimos cazadores, en la medida que la fauna, que la carga de caza lo permita, que venga, pero que sea todo legal. Que el día que lo lleve a cazar, tenga una ART, tenga cargas salariales, que el tipo que lo contrató le haya pagado al Estado lo que le debe. Ninguna actividad pervive en la ilegalidad, se podrá mantener más, se podrá mantener menos, pero a la larga va a desaparecer.»

CHEVROLET

BLAZER TAPIRA CORSA ASTRA MERIVA VECTRA

En Santa Rosa:
Argentino Valle 706
Tel: (02954)
420513/425400

MILENARIA S.A.
Concesionario Oficial en La Pampa
E-mail: chevromilenaria@ciudad.com.ar

En General Pico:
Calle 15 N° 646
Tel: (02302)
436669/435609

Hacer las cosas mal no es la única manera de hacer las cosas

La caza deportiva está tomando gran desarrollo en nuestro país y muy especialmente, en la provincia de La Pampa.

Tanto es el impulso alcanzado, que ya no se circunscribe a las provincias con mayor tradición cinegética, tales como Neuquén y La Pampa, para caza mayor y Buenos Aires y Córdoba, para caza menor. Hoy existen cotos de caza distribuidos a lo largo del país, en la mayoría de las provincias.

Esto es así como consecuencia de una sostenida demanda internacional para la práctica de esta actividad, favorecida en los últimos años por la atractiva relación de nuestra moneda con el Dólar norteamericano y el Euro, a lo que se suma una oferta turística muy variada.

Actividad económica

Cada vez es mayor la tendencia a dedicar algunos días a la cacería y complementar el viaje con visitas a los centros turísticos más emblemáticos de la Argentina.

Ya es muy conocido que, tanto el turismo cinegético, como el turismo vacacional, generan una actividad económica con amplia multiplicación en los distintos sectores de servicios, sosteniendo un importante número de puestos de trabajo. De ahí que se denomine vulgarmente a la actividad turística como "la in-

«Todos sabemos que los vacunos son afectados por enfermedades transmisibles al hombre, pero no por eso dejamos de consumir carne, sino que desarrollamos metodologías para combatir y controlar esas enfermedades. De la misma manera deberíamos actuar con el puma y con la cacería en general, en lugar de prohibir su caza o desacreditar la actividad, lo que debemos hacer es depurarla y combatir a quienes la practican incorrectamente», señaló el Med. Vet. Guillermo César Mereb, autor de esta nota.

dustria sin chimeneas".

Es por eso que con una caza racionalmente gestionada no sólo se beneficia el coto de caza o el operador cinegético, sino toda la comunidad.

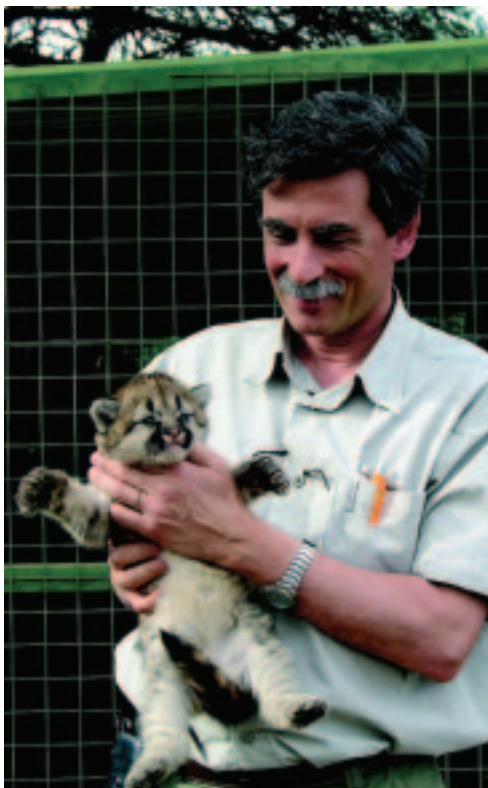

Seriedad y ética

Pero también debemos saber que para atraer al visitante extranjero, debemos competir con otros destinos turístico-cinegéticos. Esa competencia esta determinada por características comparativas tales

como: distancias al lugar de residencia, costos, y servicios, así como variedad y calidad de especies a cazar. Pero existe algo más importante aún: la seriedad y ética comercial.

Debemos tener muy presente que esas cualidades competitivas que transmiten boca a boca y cuando no se cumple con lo que se promete o se transgreden leyes o reglamentaciones en pos de obtener un beneficio comercial, o se engaña al cazador con prácticas reñidas con la ética de la caza, se está atentando entonces, no sólo contra el prestigio de la firma que ofreció el servicio, sino contra el prestigio de la Argentina toda, porque la transmisión oral de esta mala práctica no diferencia logos ni regiones, simplemente se recomendará "no cazar en Argentina".

Caza del Puma

Tenemos un claro ejemplo en nuestra provincia con lo sucedido con la caza del puma. Especie autóctona muy atractiva para el cazador extranjero y que sólo es posible cazar en muy pocos lugares en el mundo. Esta condición de exclusividad fortalece nuestra competitividad con otros destinos cinegéticos, tal como mencionara en párrafos anteriores.

Pero, lamentablemente, su caza es muy aleatoria y, por lo tanto, difícil

MILENIO AUTOMOTORES

Tel: (02302) 43-4893
Cel: (02302) 15-46-0034

Calle 10 esq. 15 - Grai. Pico, L.P.
E-mail: milenioautomotor@ciudad.com.ar

ARMERIA - CAZA - PESCA

REPUESTOS PARA BICICLETA

Camping y accesorios para pesca

CASA CIAFFONI

Avellaneda 81 - Tel: (02954) 41-7741 - S. Rosa

AGUADAS ALOMAR S.R.L.

• Cálculo, Diseño y Ejecución de Aguadas • Tanques • Bebederos • Caños • Molinos • Bombas • Bombeadores • Grupos Eléctricos BOUNOUS

Tel: (02954) 42-4915 - Cel: 15-87-2687 - Av. Santiago Marzo Ser 1398 Santa Rosa, L. P. - E-mail: gaston@alomar@cpnet.com.ar

de asegurar en un plazo de pocos días. Por esta razón, se han utilizado diversos artilugios que nada tienen que ver con la ética de la caza y con las prácticas del bienestar animal, disciplina ésta, que cada día cobra más importancia en el mundo. A tal punto se ha llegado, que se entran ejemplares para luego soltarlos frente al cazador y se les suministra un tranquilizante para evitar que se escape.

Hacer las cosas mal no es la única manera

Pero no nos dejemos engañar, hacer las cosas mal no es la única manera de hacer las cosas. Existen otras alternativas para facilitar su cacería sin atentar contra la ética y el bienestar animal.

Todos sabemos que los vacunos son afectados por enfermedades transmisibles al hombre, pero no por eso dejamos de consumir carne, sino que desarrollamos metodologías para combatir y controlar esas enfermedades.

De la misma manera deberíamos actuar con el puma y con la cacería en general, en lugar de **prohibir su caza o desacreditar la actividad**, lo que debemos hacer es **depurarla y combatir a quienes la practican incorrectamente**.

La mejor forma de con-

servar los recursos naturales es confiriéndole un valor económico, de tal manera que surja la necesidad de perpetuarlos en el tiempo e incluso, aumentarlos a través de inversiones de distinta índole, como ocurre con los cotos de caza. Se esgrimen entonces supuestos argumentos técnicos no fundados debidamente, como he leído, por ejemplo, que la población de pumas se encuentra en disminución, argumentando supuestos estudios poblacionales que no fueron presen-

tados en ningún lado y, de ser cierto, sería muy importante que se dieran a conocer.

Nefasta trascendencia

Deberíamos ser más cuidadosos con lo que se dice y se escribe, porque el fenómeno de la globalización no solo afecta a la economía, sino también a la información y, aunque no nos demos cuenta, lo que se publica en medios locales luego trasciende a medios internacionales.

Durante mi última visita a España, tuve la desagradable experiencia de ver publicado en una importante revista de caza, que en La Pampa se anestesia a los pumas para posteriormente cazarlos y que su población se encuentra en franco retroceso.

Considero que en términos de conservación, pueden ser mucho más nefastas las voces que se alzan sin ningún tipo de fundamento, que muchas acciones inescrupulosas sobre el medio ambiente.

La problemática del puma es mucho más compleja de lo que se pretende, minimizando el problema a una supuesta situación de vulnerabilidad.

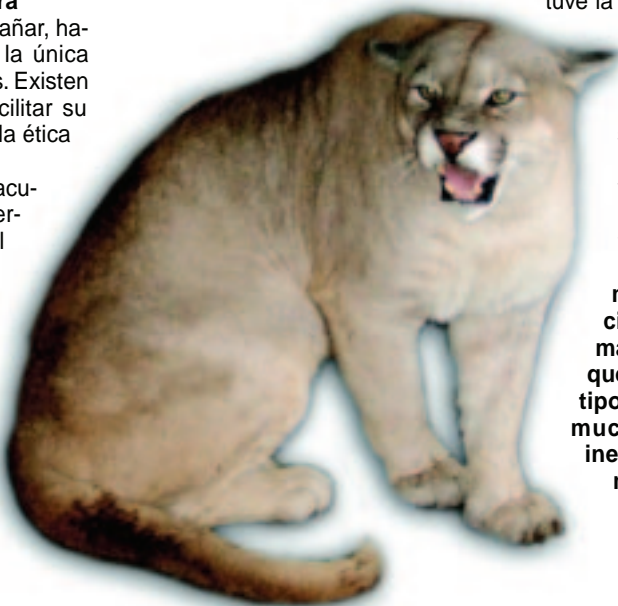

El puma es una especie autóctona muy atractiva para el cazador extranjero y que sólo es posible cazar en muy pocos lugares en el mundo.

Inversión y metodología

Aunque muchos pretendan desconocer la realidad, por su condición de predador, el puma siempre se ha encontrado en fuerte conflicto con la actividad ganadera, por lo que siempre fue combatido por amenazar dicha producción. A tal punto que en las provincias de Santa Cruz, Chubut y Río Negro, actualmente se compran oficialmente alrededor de 900 cueros de puma por año, mediante "la caza de recompensa", sin importar su procedencia, como una forma de controlar su acción depredadora. En nuestra provincia también se utilizó esta metodología hace más de 20 años atrás, pero, felizmente, los organismos oficiales se fueron dando cuenta que la mejor forma de conservar la especie y controlar su población era transformándola en un recurso valioso a través de la cacería controlada, en lugar de una exterminación masiva.

No obstante, varios cotos de caza de nuestra provincia poseen criaderos habilitados para disminuir la presión sobre la población silvestre y asegurar la oferta y calidad del producto a ofrecer, de manera similar a como si viene trabajando con el ciervo colorado durante los últimos 20 años. Esto requiere de inversión y mucha dedicación, pero fundamentalmente, de la aplicación de metodologías que aseguren una cacería ética y fundamentalmente difícil.

Colaboración: Med. Vet. Guillermo César Mereb Asesor de Criad. y Cotos de Caza en La Pampa

TORNERIA Y ARMERIA
"El Huemul"
 de Juan F. Arosteguichar
 Contamos con el taller más completo en reparación de Armas de La Pampa
 Santiago del Estero 653 (6300) Santa Rosa, La Pampa
 E-Mail: arm_elhuemul@hotmail.com

Calzados Adriano
 Cnel. Gil 158
 Tel: 41-0953 • S. Rosa

NOY
 CALZADOS
 Cnel. Gil & Yrigoyen
 Tel: 41-3022 • S. Rosa

Todas las tarjetas en 12 pagos sin recargo

DINO GARCIA
AUTOMOTORES
 de Neri Garcia

Avda. Luro 1215 - Santa Rosa - La Pampa
 Tel/Fax: (02954) - 455045 - Cel: 15-69-7569

Cotos de Caza habilitados

Nº	Nombre	Mayor	Menor	E-mail ó Web	Teléfono
03	Los Molles	•	•	rvienege@fosa.com.ar	011 - 4737-5890
05	San Eduardo (1)	•	•		011 - 4797-2291
05	San Eduardo (2)	•	•	rolando@urgentmail.com	011 - 4749-8820
22	Quini Malal	•	•	jdaroney@agro.uba.ar	02954 - 1566-6753
30	Pichucó	•	•	inzacarlos@hotmail.com	02954 - 1566-2197
35	El Chillen II	•	•	mmoreno5@cpeonline.or.ar	011 - 4924-3115
36	Los Cerros	•	•		02954-1559-8183
46	Ta-Huillco	•	•	www.tahuillcohunting.com	011 - 1549-974574
64	La Escondida	•	•	caldenia@cosedo.com.ar	02954 - 1567-6197
67	El Oasis	•	•	watamartinez@hotmail.com	02954 - 1566-1195
68	Mamuel Mapu	•	•	cesar@vinosalfredocaten.com	011 - 4375-2310
74	El Estribo	•	•	pablosouto@infovia.com.ar	02954 - 42-9522
76	Poitahue	•	•	campograma@fibertel.com.ar	02954-1566-0509
80	El Guanaco	•	•	cotoelguanaco@yahoo.com.ar	011 - 4918-1326
81	La Tranquila	•	•		02954 - 1566-1195
83	V. Maracó Grande	•	•		02954 - 1566-0687
89	Cacerías del Monte	•	•	caceriasdelmonte@hotmail.com.ar	02954 - 42-7879
91	Pichi Huetel	•	•		011 - 4702-8461
92	La Magdalena	•	•		02954-1466-0851
95	La Eugenia	•	•		02924 - 49-2754
98	El Galo	•	•	merch@ar.inter.net	02954-1566-1294
99	La Paz	•	•	jrpehijossa@gralacha.com.ar	02952 - 43-2106
102	El Monasterio	•	•	campograma@fibertel.com.ar	02954-1566-0509
103	Loma Redonda	•	•	campograma@fibertel.com.ar	02954-1566-0509
104	Campo Alegre	•	•		02338-49-6010
108	La Paloma	•	•	www.cotolapaloma.com.ar	02954 - 1568-7110
111	La Providencia	•	•	pbarrera@gralacha.com.ar	02952 - 43-7036
114	Los Olivos	•	•	cotosolosivos@hotmail.com	02953 - 45-2143
117	La Celia	•	•	alejandro_trigo@tgboutfitters.com	02477-1568-0504
118	La Perichona	•	•	pagrun@deguatrache.com.ar	02924 - 49-2123
119	La Mota	•	•	cal211@hotmail.com	02954 - 1568-7107
120	Newen Mapú	•	•		
121	Ayelen	•	•	jorgelivingston@xplika.com	011 - 4312-5756
122	La Caldenada	•	•	la_caldenada@cpenet.com.ar	02954 - 1568-6777
123	Est. Los Cerritos	•	•	luisbertone@argentinesafari.com	02954 - 42-7136
124	Hutrinco	•	•		02954-41-3430
125	Quila-lo	•	•	alejandro_trigo@tgboutfitters.com	02477-1568-0504
126	El Mate/El Silencio	•	•		
127	La Marianita	•	•		02338 - 49-6012 / 02954 - 45-3573
128	Andalín	•	•	cesar@vinosalfredocaten.com	011 - 4375-2310
129	Los Caldenes	•	•		02338 - 49-1044
130	Cerro Nevado	•	•		02954 - 1547-5961
131	La Verde	•	•		
132	La Loma Negra	•	•	elcaza999@yahoo.es	02952-43-3068
133	La Pelada	•	•		
135	Pampa Grande	•	•	pampagrande@fibertel.com.ar	02954 - 1569-6089
136	El Diamante	•	•	campograma@fibertel.com.ar	02954-1566-0509
137	La Elvira	•	•		02954 - 1566-7056
138	MG Ranch	•	•		011 - 4794-6913
139	El Carrizal	•	•		02954-41-0570
141	La Rosada	•	•		02954-1559-4970
143	A Puro Campo	•	•		02954-1559-0576

El presente mapa pertenece a lo publicado en 2007 por la Dirección de Recursos Naturales de La Pampa.

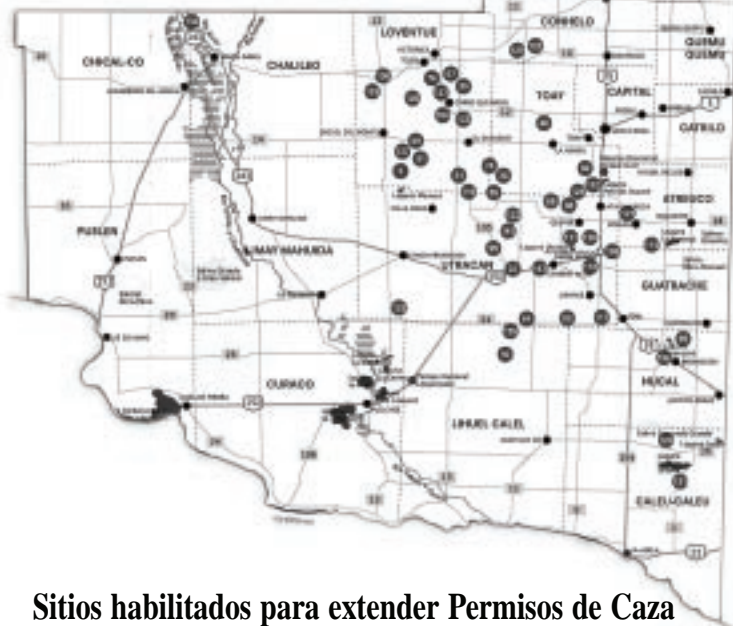

Sitios habilitados para extender Permisos de Caza

• **DIRECCION DE RECURSOS NATURALES** - Casa de Gobierno, 3er Piso Tel. (02954) 452771/34777 - www.drn.lapampa.gov.ar - e-mail: faunaproduccion@lapampa.gov.ar - Santa Rosa - LP

• **CASA DE LA PAMPA EN BUENOS AIRES** - Suipacha 346, Tel. (011) 4326-0511/145/0603 Ciudad Autónoma de Buenos Aires.

• **DELEGACION DEL MINISTERIO DE LA PRODUCCION** - Calle 13 esquina 22 Tel. (02302) 427319 GRAL PICO - LP

• **DELEGACION DEL MINISTERIO DE LA PRODUCCION** - Sarmiento s/n Tel. (02338) 493103 Santa Isabel - LP

• **CLUB DE CAZA MAYOR Y MENOR MAPU VEY PUDU** - Calle González N° 30 Telefax (02954) 424198 E-mail: clubcazmapu@cpenet.com.ar • www.clubdecaza.org.ar Santa Rosa - LP

• **CLUB DE CAZA MARAHUE** - Ruta 35 Km. 403 Tel. (02334) 453575 - Edo Castex - LP

• **CLUB DE CAZA Y TIRO FEDERAL ARGENTINO** - Calle Fraga 881 Tel. (02952) 436046 General Acha - LP

• **CLUB DE CAZA, PESCA Y NAUTICA** - Calle 20 N° 487 Tel. (02302) 422444 Gral Pico - LP

• **CLUB DE CAZA MAMULL MAPU** - Acceso Pedro Soraire s/n° Cel. (02302) 15607791 - Ingeniero Luigi - LP

• **CLUB DE CAZA MAYOR Y MENOR EL PAMPERO** - Calle Mitre 395 - Ruta 188 Acceso. Tel. (02331) 498139 Cel. (02302) 1561 7206 - elpampero40@hotmail.com Rancul - LP

• **CLUB DE CAZA VALLE DE QUEHUÉ** - Calle 1° de Mayo N° 590 Tel. (02952) 499008 Cel. (02954) 15556850 - Quehué - LP

• **CLUB DE CAZA Y TIRO FEDERAL ARGENTINO** - Calle Doctor Cklar N° 226 Tel. (02925) 497927 - Gral. San Martín - LP.

• **MUNICIPALIDAD DE DOBLAS** - Av. Belgrano y Lizaso Tel: (02953) 492155 - DOBLAS - LP

• **ASOCIACION RURAL DEL SUR PAMPEANO** Avda. del Libertador 1057 Tel/Fax: (02931) 430653 E-mail: arsp@speedy.com.ar - La Adela - LP

• **MUNICIPALIDAD DE MACACHIN** - Frattini N° 355 Tel. (02953) 452002 - Macachin - LP e-mail: govmacachin@lapampa.gov.ar

• **MUNICIPALIDAD DE BERNASCONI** Calle España N° 55 Tel. (02925) 499274 E-mail: muni_bernasconi@colsopbernasconi.com.ar - Bernasconi - LP

• **CLUB HIPICO DE CAZA Y TIRO PORTÓN DEL OESTE** - Calle 2 bis N° 346 Tel: (02338) 432709 - Victoria - LA PAMPA

• **COOPERADORA POLICIAL DE CARRO QUEMADO** - Calle Pascual Garcia s/n° Tel: (02338) 496030 - Carro Quemado - LP

• **ASOCIACION PAMPEANA ANTONIO Y AGUSTIN NORES MARTINEZ DE CAZADORES CRIADORES DE DOGO ARGENTINO** - Calle Alberdi N° 945 Tel. (02954) 431720, www.clubnoresmartinez.com.ar - S. Rosa - LP

• **COOPERADORA POLICIAL DE LUANTORO** - Subcomisaría de Luan Toro Calle Neuquén y San Juan Tel: (02338) 491001 - Luan Toro - LP

• **COOPERADORA POLICIAL LA MARUJA** - Calle M. A. Escoffet s/n° Tel: (02335) 499110 - e-mail: subcrialamaruja@yahoo.com.ar - La Maruja - La Pampa

• **CLUB ESCOPETEROS DE GRAL. PICO** - Calle 9 N° 1050 E-mail: eletec@infovia.com.ar - General Pico - LP.



- Ventas por mayor y menor
- Variedad en bodegas
- Regalos empresariales

NUEVA DIRECCION
 Av. Uruguay 498 y Cervantes
 Tel: (02954) 457455
 Santa Rosa - L. P.

¿Chocó?... ¡A llorarle a Iglesias!!



TALLER IGLESIAS
 TALLER DE CHAPA Y PINTURA

Pichihuinca 170 - Tel: (02954) 45-3027 - Santa Rosa

Especialistas en
caza y
pesca

CENIZO
CAMPING S.A.

GESTION DE
TRAMITES RENAR

Tel: (02954) 43-2800
MANSILLA 15 / SANTA ROSA - L. P.
E-mail: cenizocamping@speedy.com.ar



- Generamos Trabajo a un amplio sector de la Comunidad
- Tenemos un Plan de Manejo y de Control
- Contribuimos a la Conservación
- Estamos organizados
- Proveemos ingresos para la Provincia
- Formamos parte de la Actividad Turística
- Atendemos una demanda mundial creciente
- Constituimos una actividad comercial importante
- Somos una alternativa válida de diversificación de la Producción Agropecuaria Tradicional



ASOCIACIÓN DE
CRIADEROS Y
COTOS DE LA PAMPA

www.criaderosycotosdelapampa.org

A favor de la caza bien manejada y conservacionista.

RECUERDE

La práctica de cualquier actividad relacionada con la **Fauna Silvestre** debe estar registrada:

Cotos de Caza
Campos de Caza
Criaderos
Artesanos
Operadores Cinegéticos
Guías de Caza
Acopiadores
Cazadores
Movimiento de Animales

Infórmese



GOBIERNO DE LA PAMPA

Ministerio de la Producción
Subsecretaría de Asuntos Agrarios
Dirección de Recursos Naturales

3er Piso - Centro Cívico (6300) Santa Rosa - La Pampa
Atención al público de 07:00 a 13:30 hs. - Tel: (02954) 45-2600 Int. 1754/1328
Telefax: (02954) 45-2855 / 45-2776 · e-mail: faunaproduccion@lapampa.gov.ar

